大正十年八月二十七日

盛京時報 The Shengching Shihpao

休刊中日……大祭禮拜

發行人　宮川賞作
編輯人　菊池貞二
印刷人　石原庄大郎
發行所　盛京時報社

塗樘……七月二十四日

## 論說

# 勗吳將軍　（丐）

政治家不可無主張。而主張更須一定。蓋有一定之主張。始有一定之態度。譬之居肆。主張其貨物也。態度其門面也。然後人得認其門面。求其貨物。堂堂然一有字號之商店也。雖所售貨不盡趨時。要以有貨有門面。始得爲商店。否則人無知其售何物者。過其門面且疑焉。求爲普通商店之得人照顧不可也。故政治家之要務。須先立確而不移之主張。然後以此主張。號招于國。利市與否。雖不可知。而主張之不可不立。亦猶商人之必落貨。苟虛無一物。而徒門售其貨者。不第欺人。且以自欺。人不來不受其欺。且將從而非之。謂此中不知藏何鬼蜮也。吾何爲而設此喻。則以近日吳佩孚之態度。誠有類乎是者也。夫以子玉將軍之令名。在今日南北人物中。可謂首屈一指矣。握軍隊之大權。肩南北之重任。豈遂無一定之主張。以蘇民困救時難乎。雖三尺童子。亦必知其有一種懷抱。將欲有大作爲于天下也。然而其懷抱若何。其主張又若何。雖至今日。不可知也。徵諸其最近態度。吾人所以致其疑慮者。蓋不止一二事矣。最初由湘南之撤兵。吾人嘗疑之矣。及一鼓而驅逐安福派。以適合于輿論。吾人之疑慮。亦不得不從輿論之悲。以爲此吳將軍者。眞天下之偉人也。且當時將軍盛倡國民大會。欲以民意解決時局。美國開國總統華盛頓之態度。吳將軍似之矣。斯時全國人民之寵愛。殆在將軍一身。曾幾何時。將軍似不欲苟由奇蹬。舍其國民大會而不言。專心扶殖一己勢力。與曹巡閱爲伍矣。斯時吾人又不能不疑將軍之態度。胡乃豹變如是耶。向之榜門國民大會。特一時之招牌耳。詎以實貨未備。故不得不暫行取消。以待時機乎。故將軍何對人言。假仍不能忘情于國民大會。而世亦頗諒將軍。謂將軍之志。固在民也。只以四圍空氣不佳。誠不可操之過急。而將軍終必有見諒國民之一日。孰意時機又至矣。天奪王占元之魄。吳將軍伸臂長江。當南北之樞紐。平日宿志。宜可以酬矣。吾人方爲將軍賀。爲國家幸也。乃將軍到鄂之後。無所表見。反招湘鄂人之惡感。種種行爲。亦與曹巡閱無擇耳。是豈吳將軍懷大志者之所宜行。今竟有人列舉八大罪狀。而聲言反抗矣。撲之吳將軍之名。豈覺得此大毀哉。然而反吳聲浪日高。人耳。豈盡反抗者之咎。吳將軍亦宜一反躬自問也。爲將軍計。宜速表對時局之主張。如眼前之湘鄂問題。南北問題。自治問題。均須堅決態度。與人民相見。勿再如國民大會之化于無形。然後人民知其主張之所在。庶可以決其從違。而知將軍果爲如何人也。今數將軍以八大罪狀者。豈眞知將軍之心。而即彼歡迎將軍入鄂者。又豈眞將軍之知己。雖無損益于將軍。而將軍之態度。將軍之主張。究不可不明也。將軍惟不明言其志。且好用武。此天下之人所以不能無疑。而他人亦得有以乘之。然則望將軍者。尚不乏其人。將軍亦須以光明正大之政治家自許。以收不朽之令名。若弄詭譎左計。乘時以取富貴。在他人則可耳。豈將軍之所忍爲哉。榜門售貨之招牌。宜可以高懸于天下矣。

# 閻相文被刺？　（傲）

直派健將閻相文。自蒞陝督之任。未及双月。不意今忽有其死耗至矣。飄日勉强赴任。擊退陳軍以入城者。今則遽然捐館。榮任云乎哉。實則不異覓死處而去耳。人事禍福之不可測。其亦有如此者歟。

至其死因若何。甚不明瞭。或謂患腦溢血症之所致。或謂飲鴆自戕。或謂爲反對派所暗殺。孰眞孰僞。無從探悉。若係自戕。則與前年李純之死。先後輝映。同出一轍。亦云奇矣。

倘係反對派之暗殺。則關係複雜。黨派暗潮之益形險惡。可以想見。或行將成爲大亂導線。亦未可知。設令不幸釀成巨患。而陳樹藩等。或不免乘機活動。則陝局豈無復行動搖之虞乎。不無疑問。聞政府方面。已派馮玉祥赴陝繼任。惟閻期得無爲廢督自治風潮所抵制乎。是亦一饒有趣味之問題也。

語云。千人所指。無病而死。夫今日之督軍。不爲人民怨府者幾希矣。宜乎其末路益形淒慘也。閻之逝世。吾人不遑爲區區讚族哀。轉不禁爲國家前途賀也。彼袞袞者。亦可以休矣。

# 民黨將謀江西　（傲）

粵軍倒桂。民黨得志之後。先鋒轉其餘勢。馬首所指。非湖北即江西也。此蓋由地勢上觀察。極易覩之理耳。

老陸一敗塗地。湘趙崛起。鄂王出走。湘鄂問題。雖迄未完全解決。然西南威力。亦稍得以伸矣。而次湖北者。未始非江西也。近來江西危急之耗。頻仍見告。彼長江派之殘將。陳光遠之位置。其亦將不保乎。聞西南政府。刻已決定傾倒全力。以攻擊江西。即令李烈鈞由湘南。許崇智由南雄。分路攻贛。最後以驅逐陳督爲目的。南方此項謠言。一面確係抵禦鄂省直軍之一種示威運動。固不待論矣。

江西前途如何。今後長江形勢。如何變化。民黨與直系之勢力。如何消長。要之中國政治之中心。已移至長江。而中外視綫。亦集此一隅焉。風雲變態。眞顧拭目矣。

# 八十年前之美國兵艦

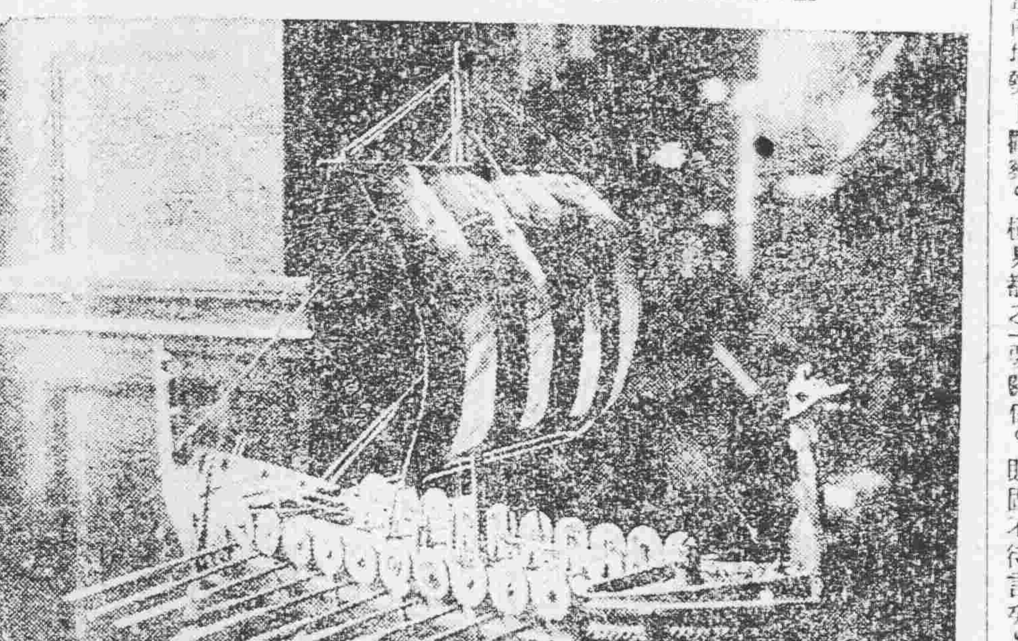

紐約美國造船博覽會所陳列之模型船係美國海軍部賽品

# 孟羅主義與門戶解放　（續）

（東報評論）

中國門戶解放機會均等之原則。發端于美國之提議。當時美國國務卿黑以氏曾向英德俄法意日提議『各國在于中國之勢力範圍。並不隱圖排除他國的利益。換言之。應由中國政府付與各國特權。各國並不得以此爲排斥他國之手段。凡一國在中國商業上之自由。即是他國亦有此項自由之謂。美國大統領認爲此係各國政府之確定的意思。又係各國對華政策上之目的』云云。由此觀之。是假認勢力範圍爲政治的權力。則門戶解放機會均等之原則。可謂純係在華有勢力範圍之各國間相互的通商協約矣。而亦可謂中國國權之被侵蝕矣。厥後如以領土保全之原則。其態愈形複雜。門戶解放機會均等之性質。其大畧如此。故謂此項原因之所根據。即在勢力範圍。豈不可哉。完全實行機會均等。門戶解放。即是完全確定勢力範圍之謂。而美國在太平洋會議。提議積極實行此項原則。則美國向者在美洲以孟羅主義爲排他國之武器。今則意欲藉『門戶解放機會均等』爲

太平洋會議。能將孟羅主義列入于議題。庶幾東洋之門戶解放問題。亦得置于討論之列。若謂『孟羅主義之所繫。僅以美洲爲限。不及于他』。則不合于理者也。謂爲『堅持孟羅主義之美洲。要求中國門戶解放。並不背于正義』。則亦不合于理者也。

據聞太平洋會議之目的。非欲使中國回復其自主的地位。而在積極實行門戶解放。機會均等。然則門戶解放問題之中國獨立的地位。有重要關係。則固不待言矣。

名。以擴日勢力範圍于中國。中國人士。以爲日英同盟條項。包含『門戶解放機會均等』之辭句。憤恚而言曰。日英同盟。損害中國之主權特甚。然而太平洋會議。行將討論門戶解放問題。中國人士。豈得默視美國之舉動乎哉。要不可不知門戶解放。機會均等。即是勢力範圍之資。所謂國際管理中國一案。即是勢力範圍之極致也。（完）

# 英國在太平洋會議關於中國問題之提案

英國之對華地位。牢不可破。故其對華政策。頗有注目價值。玆畧述其梗概。

（一）『幣制改革問題』將以歸于外國銀行辦理。廢去現在使用之銀兩。設造幣廠。以銀錠銀塊作銀元之自由鑄造。仍對于中國政府促成其廢止銀錠速謀銀元之統一。與銀銅各輔幣制度之確立。並于上海設置造幣廠。准銀元之自由鑄造。督促中國政府竭力認眞監督該廠。

（二）『厘金稅廢止問題』依據一千九百〇二年通商條約第八條。于增加進口稅。廢止厘金條欵。商議其實行之方法。

（三）『治外法權問題』撤廢治外法權對于中國政府。宜先有强固政府設立完全的一切法律制度之絕對的必要。

（四）『商標權制定問題』此爲中國目前之活問題。英國政府。甚望確立在中國之商標權。以法律而保証善意的商標使用。及防止其倣造。與假造及英國著作家出版業者。版權所有者之出版物。戲劇工藝作品。其在中國非經許可不准翻譯。須設條例以防止之。

以上皆向中國政府提議事項。

（五）以外尚有中國之勢力範圍。與鐵路問題。戰後商業政策。關於船舶問題。中英合辦事業。與連合俱樂部之設置。海底電信。關于入口沿海諸港與江河水流事件。關于入口品禁止品取締事件。以庚子賠欵充中國人教育機關援助費事件等問題在太平洋會議。英國當提出之問題。總不在外整、懸案中選擇交議。殆已成爲事實云。

# 第三國際共產黨之組織　（續）

▲第一國際黨的失敗
▲第二國際黨的分裂
▲第三國際黨的勢力
▲第四國際黨的主張

（十六）凡加入本黨底黨團。有遵守本黨大會或執行委員會底決議底義務。『第三國際共產黨』在鬪爭最烈的期間之中。其集權方法。非較『第二國際社會黨』更爲有效不可。同時『第三國際共產黨』及其執行委員會。關於一切活動。須承認各黨團所處底情形不同。故動作奮鬥底手段。亦不能不畧有變更。凡一切義務的決議。須該問題自身可以適用義務決議的。始爲有效。

（十七）凡欲加入『第三國際共產黨』底黨團。應一律稱『某國共產黨』『第三國際共產黨』底支部。這不但是名稱與形式底問題。實在是很重要的。政治上問題。『第三國際共產黨』已對全部資本家制度。及黃色社會民主黨宣戰。所以勞動者須認明共產與社會民主黨社會民黨區別。

（十八）各黨底所有機關報。有刊布社會民主黨社會黨。已把勞動者底日的抛棄了。第三國際共產黨一切執行委員會後四個月以內。底東要文件底義務。

（十九）凡已加入及欲加入『第三國際共產黨』底黨團。得于第二次大會後四個月以內。從速召集（特別大會）。討論此項黨員條件。同時各黨團執行部應將第二次大會可決事項。通知各地方機關。（未完）

## 社會短篇　水仙神廟　（一）

陽春煙景。萬紫千紅。丹陽新闢之公園內。遊人如織。一灣流水。三板橋頭。有張寺焉。寺內老嫗一。不僧不俗之男子三。殿宇雖不甚軒敞。而香火頗盛。神像堂皇。塗以金碧。目灼灼有光。微風吹來。鬚眉微動。神耶仙耶。鬼耶魅耶。余不得而知。亦不暇究詰也。時則余乞假在里。爲霪雨所阻者累日。上巳晨。鳩語噪來。天容現蔚藍色。不禁遊興勃然。午飯既畢。遂偕胞弟叔愚。作踏青遊。蓋余家後戶。依公園之山麓下。不時過從。殊自得也。時見懷春士女。姍姍婷婷。間有繞道自公共體育場至張寺者。後隨小鬟一二。各携冥鏹祭品。吃吃笑不休。余心異之。以爲今日何日。既非迎神賽會。又非禮斗穰災。若辈女郎。聯袂來此。果胡爲者。尾其後。覘其所以。至張寺中。見跪拜于木龕前者。不一而足。皆喁喁作私語。余哂之。叟題詩壁上曰。無限深情帶笑看。纖纖玉手映緗紈。焚香切莫焚三炷。願在成雙不在單。余弟以輕佻責余。蓋余弟少年誠實。爲高堂所信愛者也。語次。見諸女簽筒亂搖。各得簽語。有倩人講解者。返即其何求。但半嗔半笑。吞吐于唇齒間。余園觀大笑。忽聞寺外人聲鼎沸。金鼓管絃。一時並作。旁人告余曰。此爲丑姓還願。藉樂書爲神壽者。又一人曰。不若書臺尙少且角。不若月之朔日。某太太家所設乃爲大備。論及耗費若干。答曰按今百物昂貴。香燭費。三牲費。以及種種雜費。大下銀餅二十餘枚。嗯。以中人家數月柴米之資。博兩日間虛無不可信之消耗。其愚誠可憫矣。寺中嫗。係本籍產。年可五十許。慇懃向余曰。尊昆季胡爲識爲此乃赫赫顯靈之水仙神也。某日某宅大奶奶病勢垂危。求仙方以獲痊可。某日某宅二小姐。與某公子聯婚。得靈簽以作之合。某日色令某公判某某兩目紳訟事。時還三姨太太來神前。叩問案情。先生謂彼無靈。盍請登夫人尊來此一禱乎。


## 廣告

滿鐵定期船　大連出帆廣告
青島上海行
榊丸　八月廿日正午開航上海行
船內設有無線電信局　滿鐵埠頭事務所
海運課
客荷取扱　丸二商會　大連監部通二丁目（電話二六四〇・一八五五）

日本郵船會社　大連出帆
長崎門司、神戸、横濱行
花咲丸　高砂丸　八月三十日
相模丸　沽丸　九月八日
天津牛莊行　九月十日
山東丸　大阪行　八月三十日
神戸丸　九月四日
八月廿六日
三井物產株式會社大連支店
右定期船倘因天候及其他事故日時或行變更

# 百務廣告

一、本廣告分甲、乙、丙三種。甲種面積一方寸半有零（合五號字二百二十字）乙種一方寸有零（合五號字一百五十字）丙種半方寸有零（合五號字七十五字）
一、甲種廣告費每日小洋一元五毛、乙種小洋一元、丙種五毛
一、登載以收信先後爲序。每日午後一時以前來件到社、次日即可見報
一、本廣告、如何占面積大於甲種者、另按本社廣告例算價、不適用本欄之例

雜件欄

相法如神　請顧客大廳

三有公司　奉天西塔　中心臺　無煙煤　電話日三〇〇三號

# 長春　益通銀行緊要聲明

啓者長春發記錢莊欠本行借款業將頭道溝哈爾濱公生益三處房地契據繳存作抵惟自該號停業以來屢經催索迄未清償查該號財東劉被青名下歸有本行股票計怡記戶名行字第一百五十八號至第一百六十二號又銀第一百二十四號股貳百六十股號記戶名行字一百七十七號第一股七十八號股一百股双發合戶名行字第一百七十四號第一百七十六號百一百股共計四百六十股實交股本金共一萬一千五百元本行爲顧全債權起見暫將此項股票一併截留作爲增加押品在該號對於本行債務未經償以前此項股票一律停止過戶如有在外轉賣抵押情事本行概不承認除函請商會轉呈長春審判廳登記備案外特此聲明

化銅罐

啓者本會社所製各種黑鉛化銅罐成色優佳向蒙顧主歡迎今爲推廣銷路便利主顧起見
特約奉天小西關外天慶仁五金行爲
東三省各處總代理店
並擬二處賜顧者請向該代理店直接商議整批零售價値格外公道此佈
大連滿洲坩堝株式會社啓

# 聘請火險及壽險介紹人廣告

本公司擬聘請素有經驗及熟悉商情之火險及壽險介紹人薪金及酬勞費從優願任此職者請每早八點至十點惠臨小南門內永年人壽火險公司面訂可也

# 英國坎拿大水火保險公司啓事

本公司資本美金貳百五十萬磅專保一切水火各險總行設在上海資本雄厚信用超著遇有意外賠償迅速久爲各界推許玆爲推廣營業起見特設分公司于北京天津奉天大連安東吉林長春哈爾濱等處專委鄧日初君爲該八埠總經理次第分設公司如承各界惠顧請與鄧君接洽毋任歡迎謹此佈聞

東三省分公司設奉天瀋陽縣南衛街總行設上海四川路洋總理蒲爾謹啓

# 請看懷德縣屬劉房子驛泰和順執事劉青人山奸占孀婦行同禽獸之廣告

玆有公主嶺東劉房子驛泰和順執事劉青山賦性奇淫人所共知伊於數年前即與該驛董寡婦百般計誘勾合成奸然伊始猶陳倉暗渡尚慮人知詎至近年乃竟明目張膽擅將董寡婦接至該號院內居住由伊供養日夜宣淫藏同夫婦詎該劉某得隴望蜀竟猶不足每見該驛婦女少具姿首者伊必設計引誘黨成其奸故此每屆夕陽欲下或曉日初升之際輒見青年婦女出入該號不一而足名雖舖號無異大坑商界名譽已爲敗盡獨怪該號之東亦係報時人望乃竟甘心任彼敗類不聞不問何也因登報端以彰其惡
各戶劉房子驛全啓

# 家庭工業社營口分廠開收股本廣告

啓者營口分廠所出各品完全國貨本由上海總社撥款開辦迄已三年玆因前石粉及無敵牌牙粉銷路增多爰由天虛我生君發起將營口分廠另行集本股組成兩合公司股額大洋三万元先收一万五千元爲優先股每股一百元一次交足次日起息按月九厘得利外加且在京都立案利益之大莫過如此各股東代銷本貨僅目更減並請東三省各埠向在上海批貨之家于登報之日起直接向營口分廠函索即奉章程交易既廉且速詳
發起人無限責任股東總社經理陳栩園　住上海西門內
無限責任股東兼東三省分廠總理陳掖卿　家庭工業社營口永世街分廠

# 中國銀行續招股本廣告

本行臨時股東總會議決續收股本一千七百七十二萬零二百元並議定續收股本辦法大綱七項如下
一　續招股本一千七百七十二萬零二百元但此次先收七百七十二萬零二百元所餘一千萬元應於何時招收由董事會酌量辦理
一　此次股本一律按照票面收取現洋
一　此項續招股本先儘舊股掛號認購每股支配一股如認購七百七十二萬二百元時由董事會于所餘一千萬元內勻給
一　舊股東認購新股應于招股廣告登報後一個月以內向本行各分支行掛號期滿後舊股未認數目由本行另招新股補充以再展一個月爲止
一　舊股如願增購與新股一律辦理
一　收股日期以前項兩個月期滿後一個月爲限
一　股東權利新舊股一律平均
一　收股細則由董事會另定之
玆定于八月一日起至三十一日止爲舊股掛號之期舊股東如願入股者務希依照各持股票就近至本分支行驗明製取認股證並按每股交定金五元以憑掛號爲荷

# 朝鮮銀行

本金八千萬元
現已收入資本金五千萬元
積立金八百五十參萬元
朝鮮京城南大通門路　振替貯金口京城三三番
本行辦理存款貸款匯兌事務買賣銀塊金塊及其他一銀行業務莫不執行並在朝鮮滿州兩處承擔山德爾斯克管理金庫事務

分行及出張所
日本、東京、大阪、神戶、下關
朝鮮、釜山、大邱、仁川、平壤、鎭南浦、元山、群山、木浦、會寧
滿州、大連、旅順、營口、遼陽、奉天、奉天新市街、鐵嶺、開原、四平街、鄭家屯、長春、吉林、安東縣、龍井村
中國本部、上海、青島、天津、濟南
俄國、哈爾濱、傅家甸、貨幣交換所、斯伯斯喀尼哥利斯克、亞歷山德羅夫斯克
美國、紐約
及外倫孜巴黎及內重要之地均有代匯兌匯分行及出張所

內科　外科　一般診療
吉田醫院
日站江之島町一四　電話三二七

# 陝督軍閻相文死矣 (廿五日發 北京專電)

▲或云服毒自盡 ▲或云反派謀刺 ▲死信已經確實 ▲遺缺命馮署理

陝西督軍閻相文突于二十四日服毒自盡原因頗屬疑問 又電云陝閻突于二十四日晚暴死似係反對派謀刺 又電云當局現接陝閻暴死之公電 又電云據官場接公電閻相文于二十三日夜竟仰毒藥比及二十四日午後二時與世長辭 又電云當局關于陝閻暴死稱爲腦溢血病據另訊云係由郭堅所部謀刺要之閻氏直隸派所以一般人士異常注意 閻之死內所遺陝督一缺現經當局決定令馮玉祥繼任 又電云二十五日大總統令以馮玉祥署理陝西督軍

# 蕭鄂電陳暫取和平 (廿五日發 北京專電)

▲鄂雖以全力對湘軍 ▲因川與兩粵之掣肘

蕭耀南電致中央略云湘軍不足慮所可慮者則爲攻贛粵軍與攻鄂川軍倘或全力對付湘軍深恐他患不旋踵而至加以是時武漢黨人頗多如果全體軍士交戰前敵後方危險殊難預料當務之急實以確保武漢出乎湘持使節業已來漢請和政府暫取和平之道如彼方拒絕我之條件然後再用武力吳使亦表示贊成不知中央以爲如何

# 財政上之千百孔瘡 (廿五日發 北京專電)

▲預計須數千萬元 ▲潘財長仍不悲觀 ▲參謀部員將罷職 ▲教育界風潮又動

中央財政之困難屆時愈久困難愈甚如參謀部欠薪已積至廿二月仍然無法應付該部人員將罷職一時了結之教界風潮亦因中央違約現有再行發動之兆此外外債利息及援軍征索之特別費應行撥付之款項至少尚須二千萬元譜加以節屆中秋之難關迫在目睫然近據潘財長之對付策云中央除發行十年公債一千萬元外又可與國內各銀行陸續締結借款以濟一時其他類似樂觀的論一面傳說將發酒借款以必止者有不乏人潘氏之樂觀殆由于此

# 中俄談判停止原因 (廿五日發 上海專電)

中國政府與遠東俄國政府談判通商條約突行中止其原因係孫文與莽農政府所訂之密約暴露之所致該密約之內容(一)孫文所部軍隊屆必要時須仰給軍費于莫斯科政府(二)西南各省政府承允宣布共產主義于中國各地方並聞駐京赤塔政府代表阿咯列夫氏日前往訪外交部會晤顏總長關于該件頗有所辯解並通告云該密約並非出乎赤塔政府之意不過作一參考的草案而已中國政府因此之故仍不肯繼續談判赤塔政府則擬先與日本開始交涉云云劉氏答覆赤塔政府與日本之談判不得涉及中東鐵路問題云云

# 俄國對華親善條件 (廿五日發 東京專電)

據某處接電俄國爲促進對華親善開始通商貿易以便在遠東活動起見將交換條件提示于中國政府該條件之內容大致如下

一、放棄庚子賠款
二、賠償住在遠東共和國華僑所受之損害
三、還付黑龍江省金礦權利
四、還付黑龍江船舶自由航行權及占領地域
五、贈予新疆無線電信局
六、放棄中東鐵路管理權
七、締結將沿海州黑龍州共不割讓他國

# 請示維持蒙古辦法 (廿五日發 北京專電)

張作霖電致中央謂恢復蒙古尚非難事而以維持蒙古爲尤難擬永駐重兵需款甚鉅不知中央有無辦法請示機宜

# 潘正道亦舉兵鄂西 (廿五日發 北京專電)

前爲王占元代表之鄂人潘正道現在鄂西北部舉兵聲稱聯省自治軍自任鄂軍總司令

# 東宮殿下定期回京 (廿五日發 東京專電)

宮內省發表東宮殿下回京時刻如下
九月三日午前御艦駛抵橫濱旋于十時十五分鐘上陸即于二十分鐘御乘列車開駛于十一時十五分鐘抵京

# 川軍觀望湘鄂戰況 (廿五日發 北京專電)

據重慶來訊援鄂軍任第二師唐師長爲總司令暫在夔州設置總司令部觀望湘鄂戰鬪經過然後決定方針

# 凌旗事件圓滿解決 (二十六日發 哈爾濱專電)

哈爾賓華兵凌辱日本國旗事件經正式交涉之結果由中國側提議下列條件當由解決
一、從嚴懲罰暴行兵士
二、保障將來不致再發生此種事件
三、護路軍楊副官親訪野阪氏表示謝罪之意護路軍司令官張煥相親訪陸軍病院及其他有關係之官廳表示陳謝之意

# 二十九團被襲退却 (廿五日發 北京專電)

王汝勤部第二十九團前由申津渡前進殆難佔領烏龜山突于二十二日被敵逆襲竟爾退據申津渡

# 大連會議之第一日 (廿六日發 大連專電)

大連日俄代表會議已于二十六日午前十時在大和旅館開幕日本側出席者爲松島島田兩氏俄國側則爲優林氏及其他秘書四名高柳少將則于今早赴旅順訪河合司令官

## 各地專電

### 七月收入鹽稅
(北京二十五日專電)七月份上海及其他十處鹽稅收入共計一千零二十五萬九千元就中四百零一萬四千元業經在滬津兩處交付中國現在餘款計七百二十四萬五千元

### 列車警戒土匪
(天津二十五日專電)津浦鐵路列車前在曲阜濟寧站被土匪襲擊該路當局頗具戒心刻正計劃每一列車設備鐵甲車輛及機關槍兩架以備萬一

### 日使要求取締
(北京二十五日專電)小幡公使昨見顏總長提出覺書云長江日輪被害事件無論其由北軍射擊與由南軍射擊要求中央政府嚴行取締

### 熊克武將離鄂
(漢口二十四日專電)熊克武自八月七日乘平蜀通號下江抵鄂後因不能見好于一般人士現擬離漢下江

### 胡使辭意堅決
(東京二十六日專電)胡維德辭意堅決已于十八日將一部分家財輸往本國其夫人則定于二十八日離日回華

### 直軍進攻岳陽
(北京二十五日專電)據直系方面消息北軍訂于本日(二十五日)進攻岳州

### 李兆珍辭長皖
(北京二十五日專電)李兆珍堅辭長皖中央極力勸慰

### 援鄂粵軍入湘
(上海二十五日專電)據消息援鄂粵軍業已入湘刻抵郴州

### 沈鴻英將攻粵
(北京二十四日專電)沈鴻英電致中央云刻已組織自治軍援湘攻粵軍

### 浙選舉成功
(北京二十五日專電)沈金鑑密電靳揆云選舉雖望收功請示方針

### 孫允赴西防敵
(北京廿五日專電)孫傳芳有電到京承認卽赴鄂西防敵

### 俄黨戒備進攻
(北京二十五日專電)據官場消息烏得俄黨又戒備進攻庫事

## 歐美來電

### 擬議國際財政
(華盛頓二十四日來電)美國政府方面有擬在太平洋會議之說上院議員金克氏亦向上院提出國際的財務統案

### 又一嶄新飛機
(紐約二十三日來電)阿海沃州杜頓島哥克飛行場之陸軍飛行部發明三輪自動機該機利用無線電波可以由局內自由操縱云

### 印度發生擾亂
(倫敦二十四日來電)據孟買電云印度現已勃發擾亂

### 法國承認參會
(東京二十五日專電)美國務省發表法國現已正式承認參與軍備會議

美國富豪克略費特夫人 在紐約海岸泅水錦影

## 日本電報

### 夫氏赴俄不確
(華盛頓二十二日來電)外傳美商務卿夫巴氏行將赴俄救濟荒災當局絕對否認

### 禁止穀棉投機
(華盛頓二十三日來電)禁止穀棉投機法案現經可決通過卽當要求哈總統署名

### 飛船墜落慘劇
(倫敦廿四日來電)美國新飛行船ZR二號突然炸毀墮落乘員五十一名除兩名幸免于死外其餘均遭慘斃

### 選舉工場委員
(東京二十五日專電)前此實行工場委員制度之住友伸銅所已于二十四日選舉職工側委員會社友愛兩系競爭頗呈劇烈旋經開票結果友愛系當選計十三名竟獲勝利

### 張領事已到任
(東京二十五日專電)新任駐橫濱中國領事張福氏現已到任

### 任命專使預期
(東京二十五日專電)任命華盛頓會議專使閱當在九月十日左右

### 渡邊病勢險惡
(東京二十五日專電)新任宮內大臣渡邊千秋氏前因患輕微的腦溢血病正在靜養中數日前忽于二十三日病勢遽爾劇變呈危險狀態

### 增郵費說復活
(東京二十五日專電)增加郵費說現又復活據聞明信片擬爲二錢封信漲爲四錢

### 杉浦埠事回國
(東京廿五日專電)杉浦經理部長于二十五日午後三時由嘉義丸回抵門司

### 搜查滿鐵支社
(東京二十五日專電)沼豫審判事及瀧川檢事于本日午前十時前往滿鐵支社實行家宅搜查至正午回署

### 岡本氏將赴歐
(東京二十五日專電)瑞西第三次國際勞働會議日代表岡本氏一行定于九月三日離京赴歐

## 命令專電

### ▲大總統令 (八月二十四日)

簡任職存記宣鐵著交鹽務署酌量任用此令▲司法總長董康呈署山西高等審判廳推事張清澤懇請辭職照准此令▲內務總長齊耀珊呈准察哈爾都統張景惠咨請任命萬錫璋調署興和縣知事張浴塗試署陶林縣知事均照准此令▲陸軍總長蔡成勳呈請授李潤積爲陸軍步兵少校並加陸軍步兵中校銜應照准此令▲張熙廷晉給二等大綬嘉禾章此令▲張祖廉晉給二等嘉禾章此令▲韓德森晉給三等嘉禾章此令▲孫建業晉給三等文虎章此令

# 上海學生聯合會通電

▲宣佈吳佩孚八罪狀

東方通信社。上海電云。學生聯合會反對吳佩孚之武力對湘。日發通電宣佈吳之罪狀八條。(一)前爲張敬堯之先驅。蹂躪湖南。(二)一方面既反對段祺瑞。一方面又與段部下之新系鵬互相聯絡。推倒安福派。自行佔得地位。(三)擁兵六師。垂涎蒙古之要路。(四)唆使河南督軍使自己部下各得地位。同作民治之障碍。(五)干預兩湖巡閱使。威力。於北京日市民大會。(六)于停戰期內。蹂躪湖南。致紋堤。欲藉水力攻湖南。(七)強迫省民借款三百萬元。自由銀行借款以肥私囊。(八)派委員七十名。接管由漢口至鄭州鐵路之收入。行同強盜云云。又在滬鄂人致吳一長電。請其停止戰事。且使自治實現。唯吳之武力解決。與其從來之主張相反。尤以截留鐵路收入一事。更足引起一般人反對之惡影響。故促其反省云。

# 東報之新駐華美使觀

大阪每日新聞載橫濱電云。美國新公使史孟底及其夫人女子等。乘中國郵船中國號。于十八日行抵橫濱。史底對于太平洋會議問題。但笑不言。毫無表示。同船者中國留美學生四十餘人。而北京大學校長蔡元培。則于火拿魯口登岸。其時曾設宴歡史。史氏于席間演說曰。中美國際。尚未十分臻善。美國當盡其所能。以增進友誼。益加親善。余于赴任之後。但余不過一俗吏。自當盡力以謀兩國之邦交。諸君以新智識奮勵之也云云。史底爲國際公法界之有盛稱者。去年四月間。與溫特列朴氏遊日之後。對于日本曾懷好意。可謂爲能諒解之第一人也。排日者因之反對其使華。史氏曾爲康納爾大學校長。教育多數之中國學生。今其門下生。在中國得有相當之地位者。亦已不少。此次所以能赴北京任地者。或係其門下生之運動云。

# 魯省賑災保案反響

▲濫保實官一百餘人 ▲管理會議通電 ▲周秘書長進京運動

濟南函云。魯省由東因去年旱災。一班辦賑官紳。皆希望保案。至保實官者。有一百三十餘人之多。借災民之痛苦。成就其個人之功名。于情理本講不去。因此各方異口同聲。群起反對。不料以堂堂省署之秘書長。公然爲此事晉京。擬運動內務部銓叙局。必核准此保案而後已。如不能全數核准時。則指去後居。留前列數十人。則彼之親近郎屬不至遺漏。昨有管議叢等爲此事通電反對。誌之如左。北京國務院內務部銓叙局鈞鑒。竊維酬庸懋賞。國有令典。名器不輕。久懸厲禁。此次魯省賑務列保人員。書名實相符。允宜獎勵者。固不乏人。而假公濟私。濫竽充數者。亦實居多數。就調查所及。有年未成人。而倚恃少爺公子。鑽謀獎留仕職者。如周秘書用省長寧之子弟是也。又有弁非賑販。而服務他科。冒行列入。遽設獎簡任薦任職者。如警察孔科員。教育那科員。內務部吳委員等是也。其他各機關人員。與賑務毫無關係。並有外省人員。足跡未落魯省。而紛紛加入濫保請獎者。更指不勝指。查因災拯濟。爲災黎之天職。各求心安。原無功之可言。勞之足錄。縱令核實獎敘。受者猶覺有愧。況復傳施濟之弊營私。是直以災民生命。爲官吏陞遷交換之物。以國家名器爲私人交情酬應之品。蒲良罔心。何以自解。續辦亦列賑人員之一。又係事之呈明不邀獎叙之人。因不當嘆嗟上。濱效犯衆怒。懷念災黎。同時蔑有。前因不善。後果難明。設若魯不幸。再遇此等事項。或如近今水旱水深火熱之中。而永不能復。距非災群相覓走。千呼萬籲。使善士自此次賞罰不公。有以致之耶。言念及此。曷勝浩歎。影響將來。其深憂。又最奇者。此光明正大之保案。作秘密之行動。謂非營私。其誰信之。在用實心辦純北。或無成見。身爲兩職固無暇慮此。而左右盡好有人說別有一付心腸。亦未可知。除通電宣布。並具書省議會。及各團體各辦賑人員。繼續抗議外。伏懇鈞院部局嚴行審核。取消此次保案。飭令按照辦賑人員成績事實。另案辦理。以杜冒濫而息浮言不勝感激之至。前山東鐵路聯務局局長兼省救災會長管籌蕃等三十二人叩印。

# 直魯援軍赴前敵 蕭耀南演詞

武昌通信云。湘鄂和議。業經決裂。雙方均在遣兵調將。積極備戰。于前日北軍方面之靳黎京兆涿州之直軍第十三旅全部抵鄂。陸軍魯軍第一旅。亦于十八日以前。先後到齊。統共約計萬餘人。十八日晚。督署得到前方吳氏急電。謂湘兵酷熱。兵士多已染病。請令直魯援軍。星夜來援。蕭氏接電後。比令該兩旅軍長率領官兵。預備齊全。准定于二十日早。由水陸兩路赴援。二十日早。該兩旅軍隊麕集于鮎魚套空敞之地。待命出發。蕭耀南即于上午七時。乘車赴會。至該處觀察各軍軍容。藉以言以鼓勵之。其詞如下。諸君奉命援鄂。後因湖北王督軍辭意堅決。中央當准如所請。即以本司令暫領鄂督。以資統率鄂事。迨後吳巡閱南下。戰事從此。北督軍名義。遂前方作戰。仍欲以湖北督軍名義。赴前方作戰。故推吳巡閱使。責以大義。請湘軍趕援湖北者。惟期使鄂局先須得人。既本巡閱使來鄂。前方之事。有了擔任。于是本督軍負因辭嚴義正。不敢再三推舍。遂以後援接濟擔負。現下我軍分左中右三路進攻。右路則由軍長陳嘉謨指揮作戰。迄日以來。吳巡閱使指揮若如。敵軍已毫無膽。不過因後援缺乏。故調大家弟兄上前。然吾本督軍外負援鄂總司令之名。內則安居省垣。諸弟兄于此炎暑之際。殺敵疆場。殊爲本督軍所慚愧。但作戰既賴大衆之力。而後路援助此尤不可無人。諸弟兄須要明晰此理。不可以徙意存乎其中。且吾軍人。投身軍界。其心目中。不可一時無服從命令之心。蓋命令二字爲軍人之神聖名義。今諸君由魯來鄂。不遠千里而來。總須要立功成立事業。則舍此莫大機會。將無由而取。然此莫大機會爲何。即諸君今日上前而殺敵之時期也。殺敵之時。其最要之主旨。則諸弟兄須服從連排長之命令。連排長則須服從營團長之命令。營團長則須服從旅長師長以及總司令之命令。本督軍前已云過。總司令本係本督軍兼任。今吳巡閱上前。大家則須服從吳巡閱使之命令。致今日當諸君起程之時。本督軍不憚煩瑣。特爲諸弟兄一詳述之。誠以一軍官兵。雖極勇悍。器械又極精銳。設不服從命令。則全軍幾如烏合之衆。不待敵人擊而自散也。觀此強悍官兵。與夫精巧器械。于戰事又有何益。

# 沈聚廣抗命之續聞

▲以煙土八千兩運動保任

綏遠第一師第二旅長沈聚廣。違抗命令。宣布獨立。已誌昨告。外間有疑沈氏之舉動。有政治關係。其實大誤。沈氏素以卑鄙著名。毫無政治意味。可斷言者。蓋沈字迴三。係安徽亳州人。出身爲淮軍舊汝帥之火夫。嗣在吉林重賄傅良佐。得充頭道溝商務局長。後因賄哀撤。元年赴綏遠。爲團長。以販土爲業。沈有呂布癖。專認長官爲乾父。此其乾父。現已有四十餘名之多。此次因販賣人宗鴉片案。爲馬都統查獲。故請免職。乃沈在綏開設商店多家。店夥及土販親沈。護符。群請挽留。並以煙土八千兩。賄賣其乾父蒙古某王。代請挽留。蒙王日前已來電力保。但中央以沈聲名惡劣。已經命令撤換。未便收回成命。因之土販等代沈宣佈獨立。實與政治毫無關係云。

# 新任美使業已抵滬

▲美使館消息

美國新任駐華公使許滿氏。不日抵滬一節。已記前報。茲據美使館傳出消息。昨日接到滬美領事來電。略謂。新任美使許滿氏。於日前由橫濱搭亞細亞皇后輪船來滬。當于本晚(廿四)可到。刻已預備歡迎一切云云。並聞該使到滬後。預定逗留數日。于月底即可來京。現該使館亦于昨日令天津領事館籌備歡迎各項手續云云。

# 長白山一帶的天產物調查 (十七續)

野獸的種類‖獵人遊獵的方法‖遊獵時的情形

虎。熊。兩種獸。普通的窖捉不住他的。所以頂蹬子的。又特設一種捉虎。熊。的窖。這種窖的大小。深淺。都和普通的窖一樣。不過在窖底下。豎上幾根硬木籤子。籤子長約二尺。尖向上。那虎呀熊呀。往窖裡一落的時候。就串到籤子上了。大概不容他掙扎。就一命嗚呼。但是這種窖。設的並不很多。不過在虎熊常走的道上。(山中往往有獸道)設個三四處就是了。因爲這種窖。無論什麼獸。一掉下去。就「貫革直入」當時斃命。不但獸皮破裂。將來不能值錢。就是看看那個狀况。也未免太殘忍了。所以他們都不願意多設。!!

獵人把窖呀。蹬子呀都佈置完備以後。他們就輪着班。挐着繩按天的把各窖巡視一週窖裡若是得着狍子咧(狀如小鹿)山羊咧。各種小獸。當時就站到窖沿上。把繩結個活套。垂到窖裡頭。慢慢的套在獸的頸項上。然後扯着繩的一端。用力一拽。把獸吊到窖牆上。待十幾分鐘以後。就勒死了。再把他取上來。回頭重把窖口封上。就手把他拖到家去。窖裡若是得着鹿咧。野豬咧。各種大獸。一二人是取不出來的。就回家多找幾個人來。或是用繩在上套啊。或是用木棒把他搗死啊。想種種的法子。從窖裏取出來。就像一帮螞蟻拖着個蟷螂似的。連抬帶拖。弄到家裡。大家就圍着剝皮。剮碎。收拾一大氣。然後把獸皮晒上。把肉煮上。大家歡歡喜喜的。吃着獸肉。談着天。高興得了不得。

每到秋冬兩季。正是野獸多的時候。每天大大小小不定得多少野獸。那肉類堆的是很多了。但是無論怎樣的多。因爲隔人人家很遠。也沒有法往外賣。只得除了自己食用以外。把剩餘的切成長條。晒各種肉乾。若是在冬季。就把肉埋雪到裡頭。一塊一塊的凍起來。以備久遠的吃他。若是吃不了呢。就把他棄到一旁邊。也不可惜他。因爲獵人全仗着各種皮革出錢。肉不肉的算不了什麼他們所得的肉雖然很多。是天天只吃肉。也是不行的。必定要吃點糧食。糧食從那裡出呢？那山林裡邊。因爲氣候寒冷。也是不能出的。總得上外邊去買。所以他們每隔一兩個月。就得出去兩個人。背着獸皮等物。到有人煙的地方。換幾斗小米。背回來好吃。和人家相隔不定一百里二百里的遠。往往用費的時間。勞力。都是很多的以往家運米。是他們很苦的事情。

上邊說了一大氣。對于捉獸的方法。僅把捆窖的情形。說了個大概。其實窖的效用雖大。不過捉獸諸法中之一。並且對於一般野獸。都可以利用他的。此外因各獸的性情不同。還有許多捉取的方法。大概每一種獸。就有一種特別的法術對待他。今爲閱者便利起見。特按樣分開述說述說。並把各種獸的狀態。附帶着說個大概。(一)鹿—鹿分花鹿。馬鹿。兩種。花鹿的體幹畧小。大如小驢。馬鹿的體幹甚大。高如大騾。仰首可以及丈。那兩種鹿。都是公的長角。牡的不長角。但是無論公。牡。都很值錢。因爲除了皮革而外。公的有鹿茸。(即角)牡的有鹿胎和鹿尾。這都是很貴的東西所以獵人若是捉一隻鹿。就算發一項小財。鹿茸是一年長一次。在陰歷五月初旬。正是鹿茸長好的時候鹿胎也在這個時候長好。因此獵人捉鹿。都趁着四五月之交。鹿的性質。在春夏兩季的時候。好舐鹹味。獵人隨着他的嗜好。可就想出捉的法了來了。其法先在山上找塊險要地方。放置幾個木槽。槽子裡頭。盛着人的尿。就用這個人尿。作引鹿的招牌。然後在尿槽的周圍把他掘上一尺多深。一尺多寬的幾道小溝。小溝裡頭。每隔二尺來遠。安上一個小機牙。這個小機器。名叫捉豉。

(未完)

秀文齋南紙店廣告
敬啓者敝人等自由官紙局全體退股後重新組織秀文齋南紙店開設奉天[illegible]

收押吉林松江林業公司全部財產之聲明

招商局圖南快輪准于舊歷七月廿四日早[illegible]

歡迎華商

(一段) 奉天城內四平街大街路北(元記金銀行地址)

事業紹介

# 朝鮮銀行之發達及其狀況

朝鮮銀行自創立以來已屆十周此十年中同行遵從政府之施政方針以朝鮮半島中央銀行之職責專努力于產業之發達貿易之伸張金融之改善財政經濟諸般施設之向上等事一面更負帝國海外銀行之任務致力于滿蒙富源之開發參畫於我對外經濟的勢力之確立者殊非鮮少至同行于財界之實勢亦與年而俱增日今與創業之當時比大有面目一新之況同行亦常順應時勢講求機宜之處置逐次變更組織擴大規模其結果今已早見舊態之一變矣以下列叙同行之資本金營業所並業務發展之狀況等以明同行之發達及現況焉

## 資本金及股份

明治四十二年末創立當時之資本額爲一千萬元就中收進二百五十萬元即經開始營業再翌年之四月復收入二百五十萬明治四十五年四月並大正三年九月各收進一百五十萬元至此資本金之全額已收集完了維時適值歐戰開始世界之局面展開各國之財政經濟莫不大受影響而本行則於貿易上反佔有利之地位蓋以日本帝國不接于交戰中心地帶之故適得以開拓世界新市場振興產業擴大商事交易不久之間乃有財界股盛時代之出現突時金融市場亦見空前之大發展而行際於四週之情勢特定增資以期發揮特殊銀行至大之機能大正六年二月即行增加資本額爲二千萬元於同年中之四月及九月兩次各收二百五十萬元乃收進之後仍不足以應急需翌七年之二月及六月復各收入二百五十萬元及此增資股欵亦已收了其後仍以海外銀行之經營需幾多之施設因于大正七年八月再爲倍額之增資改資本金總額爲四千萬元股份之募集終結始踴躍募足同年十月收進第一回股欵五百萬元翌八年五月同年九月並同年十二月三次各收進五百萬元至是繳入資本之總額乃達四千萬元之實數矣通觀前後之情形營業八年間資本額增加二倍更至九年有半增至四倍至股欵之繳入創立當時只有二百五十萬元至大正八年十二月繳入四千萬元即達創立當時之十六倍即此足以窺知業營之進展若何之急激矣

## 本行及分行

同行之營業所通計本行分行出張所及派出所之數目大正八年上半季末之現在數爲三十有五此外最近以辦理西比利亞派遣軍之國庫事務並辦其他一部之業務起見臨機在北滿洲及西比利亞地方增設派出所五處合計共達四十一處也再行中爲業務之擴大數年來於世界金融中心地之倫敦及紐約均派有出張員常駐其間辦理一部事務又俄領之海參崴埠自大正五年三月以來繼承松田銀行部而當其經營事實上始本行之分行等左列之紐約及海參崴今已取得設置分行之認可目下已準備一切矣今同行之營業區域自朝鮮日本內地滿洲支那本部遠及於西比利亞及歐美若創立之當時本分行出張所合計不過十四處其勢力範圍全鮮以外僅包含一滿洲門戶之安東前後相較實不禁有隔世之感矣再本行之分設機關於東洋匯兌中心地之上海及北部之天津双方助長中日貿易之進展者頗多更對於同方面之日商活動多所援助且謀與滿鮮兩地經濟的聯絡之圓活爲今將同行之營業所數目並所在地揭列如左

## 營業所所在地

（朝鮮）
本行京城　大邱支店　釜山支店
仁川支店　鎭南浦支店　羅南出張所
平壤支店　本浦支店　會寧出張所
元山支店　群山支店

（滿洲）
龍井村出張所　天津支店
安東縣支店　吉林支店　濟南支店
奉天支店　奉天新市街派出所

（日本內地）
大連支店　旅順出張所
大阪支店　長春支店　遼陽出張所
東京支店　四平街出張所　開原支店
鐵嶺出張所　神戶出張所　哈爾濱支店
鄭屯出張所　下關支店　青島支店

（支那本部）
營口支店
傅家甸派出所　上海支店

## 臨時營業所所在地

（滿洲）
滿洲里派出所
齊齊哈爾派出所

（西比利亞）
赤塔派出所
哈巴羅夫斯克派出所
布拉哥維埃斯克派出所
三閒鋪營業所所在地

（朝鮮）
馬山出張所
開城出張所
咸興出張所
鏡城出張所
城津出張所
新義州出張所

（西比利亞）
額巴斯卡臨時派出所

## 本行營業之課目

本行依據行章規定所營事業之課目如下

一、接受匯兌券及其他商營期票通融欵項
二、代平常取引之諸會社銀行或商人支領憑單期欵
三、辦理匯兌及貨物匯兌
四、以確實之保證出貸欵項
五、代存諸欵及當座貸越勘定
六、接理金銀貨貨金屬及諸證券之保護存儲
七、買賣並兌換生金銀
八、信託業務
九、收買國債證券地方債證並券其他經政府指定之確實有價證券

其外經政府之認可並有向公共團體擔保之借貸或代理其他銀行之業務之規定

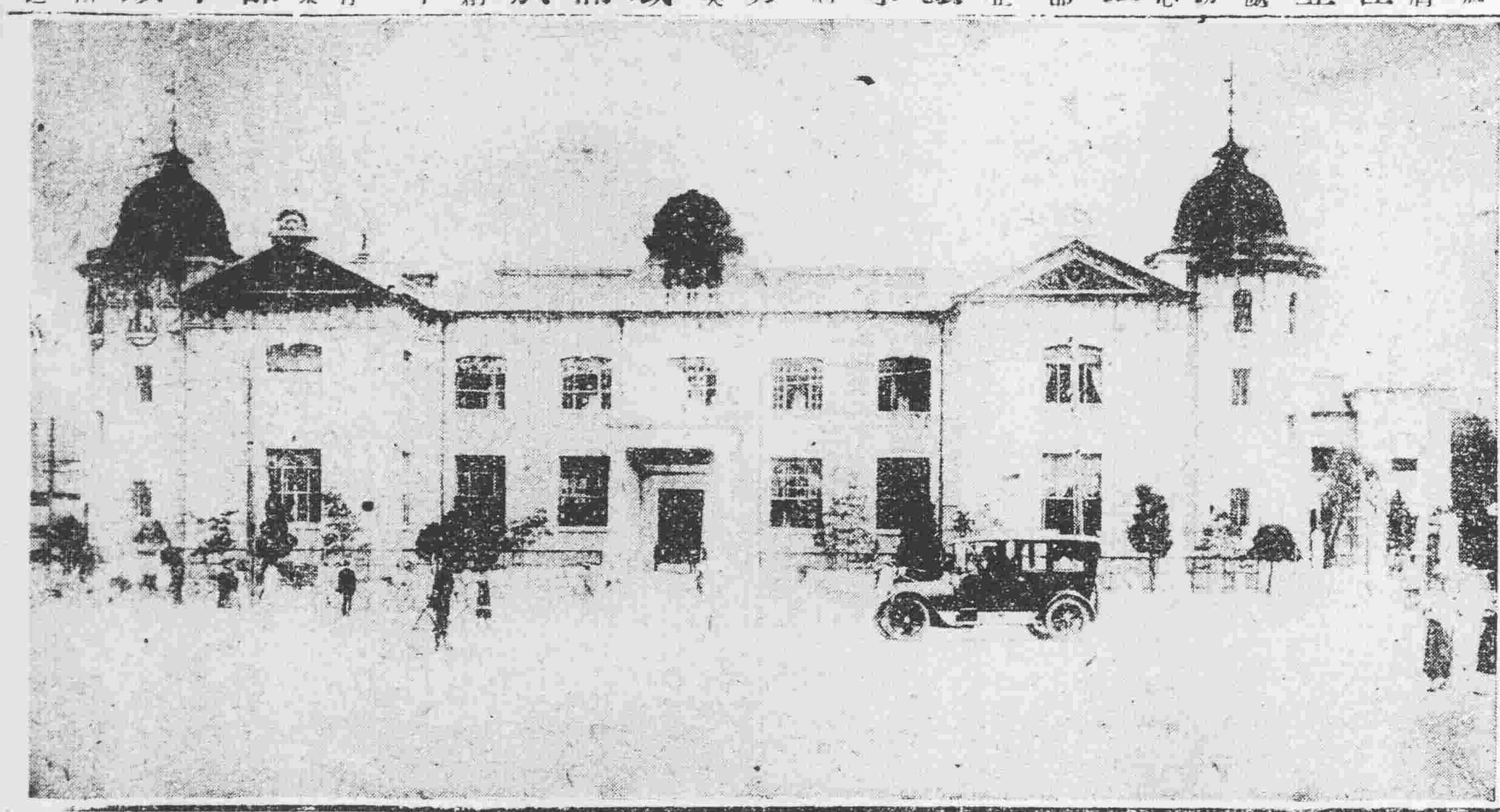


幸得貼樂仙膏貼愈干痨出保證

鄙介紹仙傳良方入人樂仙膏貼內外兩科婦人科花柳科小兒科以上等症貼何病何瘡樂仙膏內加用何藥引引病出外其効如神

包治保好不好退洋並貼仙膏者使知仙膏有効各省各城中西藥店均有經售無處買者將大洋二元交郵局匯存哈濱道外福壽大藥房當日將樂仙膏寄回萬無一悞患病瘡者將病原患病日期寫明寫明牛庄源盛合安東德順成北林子戲園衚衕裏盛利金州洪興德卜魁戲園子胡同華清齋雙廟子中興永大連華泰藥房

經售處　長春中西藥房　吉林濟生藥房　天津華歐藥房　北京華歐藥房
昌圖寶聚源　奉天督軍署衚衕震泰翰館　朝陽虫子王　環瓏興源燒鍋　山海關聚林齋　鳳凰城中西藥房
綏中縣華盛福

僅防假冒樂仙膏

眞樣正的有眞照像商標童子像爲記

哈濱出一眞寶　救人活人無算

介紹友王玉廷內人患經血不調仙膏貼愈出保證

鄙妻兒双胎肯像登報感謝良醫仙膏奇妙

福壽大藥房鑒鄙內人患經血不調鼠瘡痔瘡以前九年屢請醫治服藥無効民國八年三月間經閉轉患干血痨症五個月不見經血身體瘦弱不能動運請醫不給開方各醫所云難治之症鄙束手無策前年八月間初一日貴藥房旅捨仙膏之日討來仙膏一貼分文不取回至鄙宅內人將仙膏貼肚臍藥引照法使用至十日肚內血山血海內瘀血白帶病塊一概係仙膏貼下至一個月經行紅色不但經行紅色鼠痔痊瘡愈去年十月初八日鄙內人產生双胎樂人膏貼婦科外科効驗最大貼病瘡功効如神婦人患經血不調不生產貼仙膏無不奏效特此登報鳴謝良醫並介紹同病者快貼仙膏〇婦人閉經干痨如貼膏早出痛苦幸甚凡婦女患干痨至九個月准亡貼仙膏保不亡鄙住哈濱道裡頭道街十號門牌高振和啓

今之正路丸者乃日俄交仗當時之征露丸是也遇有下痢肚痛等症一服本劑見效如神眞可謂整味調腸之靈藥也常服此藥必能豫防午痧紅痢等症無疑凡出旅外行者必須攜帶此藥必無不服水土之患直具犯瘟疫之際仰

各位常備一劑以免病炎

中國日本各處有經理處

頑癬脚氣皮膚病一盒保好

# 愛膚

健膚良藥 愛膚膏 專治 頑癬脚氣 足爛 陰囊癬頑 金錢癬 牛皮癬 疥癬 鵝掌風 濕疹 凍瘡 火傷 創傷 擦傷 胼胝（生鷄眼） 陰毛虱 毒蟲咬傷 靴傷 酒刺 粉刺 面皰 雀斑 汗疹 丹毒 潰瘍 陰部 痒疹 陰部 潰瘍 口瘡 耳瘡 頭瘡 糟鼻子 鼻瘡 細疹 刮刀瘡 胎毒瘡 肛門瘡 痔瘡 此外皮膚諸症 一搽立好 百發百中 實効驗眞如神

藥價 大盒大洋三角 每打洋三元 小盒大洋壹角貳分 每打洋壹元貳角

發售本舖 大阪淸水谷 順和堂藥房 各埠大藥房均有代售 總批發 天津旭街

北京 東亞公司 漢口 小淵水洋行 奉天 大德生藥房 濟南 晉大和藥房 上海 中亞大藥房

子宮癌 胃癌 食道癌 患者

今特製良藥並不使驚心癌之人請速試之實口妙說明書無費贈送特此告知

庫縣兵明石市相生町森米家



廣告

僑居東省昌黎縣同鄉會均鑒啓者鄙人係昌黎縣南莊頭庄子人流寓東省十餘年今春接敵女來信家中人全殁祇敵子乳（胖歆）現年二十六歲隨鄉親來長春學商不知係何商號鄙人尋覓無着特此登報倘有鄉親知此子下落以信示下感戴莫銘通信處山裏稜稜縣同育堂藥局便妥

稜稜縣同育堂藥局主人周志恩謹啓



奉天新市街
各樣煤炭
義昌號
日電話四七五番



彰武分社啓事

本分社僱員高明閣已經革出與本分社變方脫離關係倘高某與各界前後總無何等錢欵之事本分社概不負責有各界諸君未及週知特此佈告



奉天鐵路附屬地
煤塊 本溪湖
大昌煤局
日電話二〇中二四九番



奉天小西關
各樣煤炭一概俱全
南滿公司
中電一一五六 日話五二二六



五彩石印十五色畫 美人月份牌奉送

凡購和合樂水補血補腦新藥後天血胃腸新劑國路福之內無論何品半打以上者於特約店奉送美人大月份牌一張不取分文期以一月爲限逾時恕不再送

## 旅行與國路福

吾國福員廣袤氣候飲食在在不同故旅行家時有水土不服之感而窮鄉僻壤又乏良醫識者若之考水土不服之症實由消化不良所致若消化力強可保無虞故爲旅行家計必攜國路福常服之消化力日壯決無水土不服等事從玆安然旅行

國中一路平順福祿駢不臻

國路福係泰昌公司所發明消化新劑消化旺盛良者服之則消化力轉弱爲強無病者服之消化力益加

定價 三角五 七角 一元八角

虔製本舖 泰昌製藥公司

各處均有代售

特約店
安東縣 井上誠昌堂　奉天 井上誠昌堂
鐵嶺 平記藥房　長春 藤田大藥房
營口 東瀛大藥房　大連 小林大藥房
漢口 若林洋行　南京 丸三大藥房
青島 井上誠昌堂　濟南 文明公司
北京 信昌大藥房　哈爾濱 佐藤廣濟堂
奉天 井上折牛藥房
漢口 思明堂藥房
上海 東亞公司
天津 金山大藥房



臺灣總督府專賣局方劑
朝鮮總督府法定消毒劑
消毒防臭劑
商標 堂録
# 後藤デシン
殺菌力の偉大なると防臭力の確實なるは諸官廳の御試驗に依り明瞭にして本劑の最も誇りとする處であります
後藤デシンは至る處信用のある藥店に販賣してゐます


506

## 東三省新聞

▲奉　天▼

### ○張使條陳對外意見

政界消息中央以太平洋會議召開在即致電張使徵求對於該會之應付意見前張使召集省城文武各員會議後即已電覆中央其詳細未曾探悉惟聞其主要見地于代表之選擧務須愼重以免僨事復應先事調查英美之意旨及將來會上關于東亞問題提案之大概以便妥籌應付云

### ○二營營長將發表

騎兵二十七團第二營營長安固祥因勦匪不力被撤遺缺現該團團長已請准張師長擬由該團隊附(係由京任有學校畢業)接充不日即將發表

### ○許蘭洲援鄂消息

張巡閱使援鄂決計已行其司令初擬派遣由作相師長而張師長勢難遠離是以擬屆時派許蘭洲前往云(仙)

### ○曹使電阻出兵

使署接曹巡閱使來電謂前接貴使來電由奉出兵四旅援助吳使由吳使督兵攻湘兵力甚足且湘軍已有媾和之意東省地處邊域征蒙軍尚未調回地面需兵維持援鄂之兵暫緩出發俟湘省如何動靜若和議決裂再以大兵討南屆時再請出兵援助云(乃)

### ○通令查報僑民

省長公署日昨通令所屬各縣略謂自中日南租條約成立以來日韓僑民之來東省者日多一日特令各縣詳查境內日韓僑居之人民共有若干戶男女各若干人以及入境之年月日所作何業詳細列表迅速呈報以便備案查核云

### ○張都統電告抵京

察哈爾都統張景惠日前由奉赴京返任茲聞張氏接該都統由京來電略云景惠業于二十三日午後七時三十分安抵京師擬在京小作勾留即行返任察綏各軍特此電聞云云(言)

### ○援鄂軍待餉出發

奉天決定出兵四個混成旅援鄂曾誌本報昨聞張使以鄂湘之戰鄂軍因告有利形勢而川軍竟乘機援鄂西部其他旅方面亦有援湘舉動但此湘鄂局勢恐將逐漸擴大奉軍不速出援于南北時局之關係甚爲重大爲此致電曹使及中央請速籌撥餉項以便派兵南下云

### ○電告優林赴連追誌

赤俄政府外交部長優林業于二十二日偕往大連與日本當局商權經濟通商恢復邦交等情曾屢誌本報茲據確息張巡閱使于該氏臨行時曾急電中央報告一切原電大致謂此次赤俄代表優林由京來奉原擬先赴大連與日當局磋商通商事宜作霖見于中俄通商勢難或緩故而設法挽留該氏在奉意欲早日與之妥協詎知該氏所表示之各項條件多有非我國所能承認者以致停頓而該氏已于今日赴連與日先行磋商條約似于我國未免有損甚渦驅魚亦非計之得仰請中央仍與該氏繼續磋商庶幾失之桑榆尚可收之東隅等語並聞尚有陳述對于交涉之種種意見因關防秘密未能探悉(言)

### ○應付金建之會議

自大連之金建問題發生後華商方面群起反對與日本有識之士亦莫不奔走呼籲論金建之不可籌謀收回成命昨聞奉天銀行團關于此事特開會議決定是後銀行諸般之交易相手方無論爲華人爲日人一律以銀洋或以洋銀爲本位不得以金票爲標準按此問題係以銀商務聯合會上所決定商家已一律準照辦理此次將銀行方面或有意見不同更開銀行會議共同表決一致遵守是日會議結果莫不贊成當經一致通過云

### ○張道尹公畢返任

新任濱江道尹張壽增日前來奉晉謁張使面謝保荐並請示在轄境設施一切事宜現已就緒擬于今晚搭乘南滿車返任云(言)

### ○委任鎮守署軍官

張使日前委任李倜培爲吉長鎮守使署參謀長楊森爲該署副官長現已令行該鎮守使查照任用云(言)

### ○省議長選擧運動

省議會已選擧完竣不日開會即議長一席師範派運動頗力蓋該派自吳蓮伯提倡于前又有佟兆元李友蘭維持于後藏自既衆財力亦厚思欲獨握全省民治之大權將來民氣日盛軍閥日衰一選長官該派可以大昌其志而吳大偉人之迎請回奉即該派目的達到之日也故此次選擧議長該派四出奔走揮霍金錢擬將白李兩議長排斥而使師範派之吳三人當選爲正副議長云(仙)

### ○趙旅長檢驗兵病

五十三旅旅長趙明德以該旅存留軍醫處之病兵多日未愈遂于日昨親往該處檢驗其結果凡勦匪及因公之病兵擬予以特別醫治並發給恤金以示体恤普通病兵甘願退休者任便以免困苦至染受花柳病日久未愈者即行革除以肅軍紀云(仙)

### ○郭局長呈報出巡

遼河水上警察郭局長日昨呈報督署謂當此水漲儀儀蒙匪紛擾之時遼河防務頗形吃緊現擬于下月一日率領砲艇出巡水面以重防務云(仙)

### ○吉省胡匪減少

吉省地處偏僻山深林密窩藏胡匪爲三省冠茲聞經張督飭各旅嚴行勦捕加以邇山道砍伐林木現已漸形減少僅有零星小股未足以爲大患云(仙)

### ○王科長由察返奉

察哈爾財政廳科長王福垣前當赴察就差時匆促未辦行裝故多未整理近以其封翁年高向富鏡泉廳長請准短假回籍省親藉便料理一切事務俟完畢即行遄返云(雨)

### ○紡紗廠招見習生

紡紗廠廠長佟德一以紡紗人才與廠務進行有密切關係特招學生三十名送北洋紡紗廠見習其資格須工業畢業或中學畢業及有同等學力者年齡十五至二十二者報名期限由本月二十四日起至九月三日止云(雨)

### ○牲稅調查員被控

鳳城縣牲稅調查員馬文彰近爲該縣民人樊希賢呈控違法舞弊情事業經省令鳳城縣稅捐郭局長秉公查明具復矣(雨)

### ○試驗費作何開支

省中各學校每于考試時率先收試驗費或小洋一元或大洋一元動輒報名至四五百名無論若何支用是項試驗費必有盈餘現聞各士子因此擬請教育廳爲之解釋云(圭)

### ○二期体育會規定

体育講習會于二十日舉行畢業閉教育廳謝廳長以全省學校較多入會講習者僅有少數乃規定于寒假期間開第二次体育講習會云(圭)

### ○音樂社呈請立案

大南關下頭廣兆庭所設之中西音樂學社近以籌備完竣入社學生亦殊不

之故諸呈教育廳立案開課謝廳長以該校宗旨是否良善教授是否合法必須調査女明眞相是以特派省視學周永謨前往視察云

### ○電調騎兵回奉

騎兵二十七團二營前赴黑山勦匪大股胡匪已將實警長撤撲殘匪將悉師長電調征蒙騎兵二十七團一三兩營速回奉痛勦該股胡匪云(鳴)

### ○教育長視察宿舍

東三省講武堂教育長熙格民注意學員之宿舍是否清潔特於日昨上午偕同總隊長張厚琬先行檢閱操法次往各班學員之宿舍視察以重衛生云(年)

### ○籌備祀孔預聞

代理省長王永江日昨接到內務部來文謂九月十日孔子誕辰亟須遵照前例祭祀等語聞代長奉電後即轉詳張使派定政務廳長閻陰昌屆時代表致祭云(年)

### ○韓代副官長回奉

前因內蒙貴爾王去奉進京時張使特派代理副官長韓寶春保護該王業已到京故該副官已于日昨搭車回奉銷差云(年)

### ○第一營奉令勦匪

張使以通化縣迭出大幫胡匪擾害地方勢頗猖獗若不設法急勦餘孽恐有莫及之虞特于二十四日飭令二十七師馬一營全部開往勦捕云(年)

### ○軍官校通告開課

張使昨接北京陸軍部來電謂軍官學校第八九兩期之學生因去歲奉直戰事各生紛紛回籍中途輟學現爲造成人才起見繼續辦理定于九月三十日開課仰即轉飭各生早日來京報到云(年)

### ○懷德縣所長易委

懷德縣勸學所長孫秀蘭因事辭職所遺所長一席經教育廳謝廳長委該縣高等小學校長閻蓋忱充任閻氏係前兩級中範初級第六級畢業辦學多年學品兼優此番任職宜能勝任愉快云

### ○調查各學校(一)

謝教育廳長以省城各學校均已開課其學生是否到齊必須派員調查是以特派省視學金冠五劉古忱于顯廷赴各學校調查云

### ○師範校課外授業

南關省立第一師範學校李寧忱校長爲增進學生英文程度特于每日午後課餘時添授英文一小時令學生隨意報名按時授課由該校英文教員何燕慶于潔泉分班教授現已組成三班共百餘人自明日起即行上課云(鳴)

### ○中醫校學開校

有郝岩泉者原係學界中人此數年來練習醫術遂棄學就醫在大東關組織宏遠中國醫學校中醫教習授內科西醫教習授外科以期畢業學生精于中西醫術現已開校聞入校者已達三十餘人云(乃)

### ○派稽查保護戲場

稽查處楊處長以小河沿之野台戲已擬後日開幕應行派遣稽查前往保護以昭愼重於昨已派定稽查王劉等四

▲長　春▼

### ○誠鎮使兼任警備

吉長鎮守使誠近奉督軍令開吉林邊疆綏署使將有北打之事所有吉屬中東路沿路軍警備任務由吉長鎮守使誠兼任員以昭愼重鎮守使已于日前派員赴哈埠協商一切云(仙)

### ○誠旅長由吉回長

吉長鎮守使誠旅長日前不知因何要事赴省向督軍面呈一切公已完畢于日昨乘吉長早車由吉返長矣

▲吉　林▼

### ○三江職員會議錄

旅吉三江會館于上星期日(二十一日)午後一時開臨時職員會討議事件如下

(一)同鄉葉桐生先生報告三江義園爲浮厝靈柩兩具與有官兩號介紹均已破縫應否即行函知速行黏補案議即由會舘函知速行黏補

(二)春季入會議決三江義園添蓋房十間須吉大洋千五百元以上捐款是否募足應如何進行案議決即于各手續辦理並推擧蘇枕山謝培九馬椒廷謝炳昌樂秀炳武關各六先生專辦其事如殯房之式樣價格之多寡期限之規定應共同會商決並推擧魏卿先生擬修建殯舍特別捐啓以利進行一面分函捐務幹事收繳捐款並應續勸募多多益善至修建委督由吉東有宜協與章端茂開豐吉祥駐五洲大藥房中華書局商務印書舘九號均勻數辦理定期歸還並由會計幹事妥訂辦事手續

(三)本會舘房租收入應行整頓案議決本會舘房租向例按月預交如有拖欠即予催收否則由承保人負責由會舘備函通知

(四)營口三江公司捐款結束案議決除收外餘欠大洋票二十餘元暫由會舘先行墊出彙寄一面向原經手人催繳

(五)蓮花泡新義住房產修理案議決補推蘇樹山先生會同上屆推擧幹事仍照上屆議決辦法進行

(六)義地西鄰邊坍塌應否修理案議決推擧謝炳昌先生監理工事修理費以大洋票十元爲度

(七)秋季運柩事件議決分函上屆推舉運柩幹事請函復進行至何等程度並請積極進行早日辦結

(八)報告同鄉楊君轉柩陳丘賢靈柩由營口附運事件議由覆函許可由本人預交現洋二十元有餘找還不足補交函請同運柩幹事接洽

(九)催收各捐事案議決與特別捐一併進行應備函通知捐務幹事

▲營　口▼

### ○滿鐵新社長去營

大連滿鐵會社社長早川千吉氏于月之二十四號正午三十五分抵營各情已誌報端茲悉該社長到營後即往埠內中日各重要機關分別視察中日各機關要人特假座匯海樓鄭重設宴藉表歡迎至翌日上午十時許搭乘滿鐵北上埠內中日各要人均至車站歡送以表盛意云

▲安　東▼

### ○請添設山林警察

安東商業以木植爲大宗而産木處所均在上游一帶各料棧供給木把金錢招工採伐每年夏令由江放至安東惟上江産木地點深林密箐胡匪出沒所有木把屢遭蹂躪劫掠時有所聞自去歲經道署請派兵勦防並行護送木把往上游情懇認捐以爲兵餉當時照准設立山林警備隊二營分駐撫松臨江一帶邇力搜勦胡匪歛跡木把受福非淺正擬更有倚賴乃月前因改編右路軍十一旅致令該警備隊兩營劃歸旅部雖仍駐該處並非專責誠恐逃徙乘機滋擾特由安東木會懇請王道尹京請添設山林警察專司保護木場以免匪徒猖獗聞已邀道尹允准轉請一俟奉到批示即行招募餘情容訪再誌

### ○團部委任稽查官

暫編十一混成旅第一團駐防安東縣張團長將團部應設各員業經委齊惟安埠地處邊陲華洋雜處妓館林立更足以查奸宄非有稽查不可聞吳君山孝曾任警界屢充偵探頗著成績日經張團長委爲團部稽查官業已接到委任必能克盡厥職云

▲大　連▼

### ○日俄之第一次會議

▲二十五日在大和旅館舉行

日本代表松島政務部長與赤塔政府代表優林氏之日俄會議自二十五日午前十時開議于大和旅館樓上之客廳中開議之出席者計有松島政務部長島田副領事薦柳少將久乘少佐高木大尉赤塔政府方面除外相優林氏秘書官克撤林氏助手西里牙諸夫氏書記羊捷利亞可夫等會議內容若何嚴密防範莫由探悉云

### ○日艦隊來連誌聞

日本第一艦隊爲遊歷外埠起見昨二十五日午前八時抵連本埠官署各機關人員均赴埠頭迎接以表歡迎該艦司令特派輕便小火輪一隻往復載運商民入內任意參觀一切云

### ○關東廳又募巡查

關東廳警務課近因州內各支署巡查日繁巡查不敷應用又定于九月四日在大連警務署演武場內實行招募巡查警備一切招考手續云

### ○公議會施行注射

大連警務署長近因市面入秋以來天氣炎熱雜病迭出昨特通知市內各商家俱往小崗子公議會內施行注射防疫針定于舊曆八月二十五日起二十六日止現一般商民到該會注射者大有絡繹不絕之勢云

▲哈爾濱▼

### ○宋督辦條陳勦匪

近日中東路哈綏各站迭次發生胡匪搶掠情事護路軍隊向寡不敵衆幾無抵禦能力昨據護路軍宋督辦亦向中央電請維持沿線各站請願三營分防各站並請急派鄰站各區軍隊從速協防免使胡匪與俄黨勾結擾亂勦辦且建議二項辦法(一)分配附近軍隊游擊各站黨匪以期肅靖(二)匪類猖獗地方一律戒備分區勦辦云

### ○徐知事過哈赴江

江省木蘭縣知事徐國順維持地面治安不遺餘力因該縣內向逢邊隅久多胡匪出沒無常幸經軍警痛勦稍稱平靖該知事因有緊要須面商當局者請領子彈特于日昨來哈寓大泰棧翼日即乘車赴江面謁吳兼省長云

### ○南滿行開幕有期

大連市南滿銀行支店組織早已就緒惟未定期開幕茲聞已定於九月七日起始營業屆時本埠各機關預備往賀者爲數不少云

▲海　城▼

### ○商行攤派修路費

海邑商務會今夏曾同警察所修理街道由教養工廠撥苦力數十名派警監督每日各苦力應給飯費洋一角六分與修多日尚未竣工但此項飯費擬由商務會變通辦理即按各商行分別等次攤派由日前即按出資十元小本營業亦攤洋三元二元一元不等已經該會按戶催討云

### ○修築河隄訟案多

海境西北各鄉地勢低窪沿河下游皆資修築隄壩以禦水患每因爭壩權攤壩工及上下游之利害關係但起訟端訴訟雖經集訊尚未判定是非又有新台子與接官因堡上游沿河之隄被水浸沒勢甚危險下游補修禦水之壩可以防患遂見該新台子村社又向縣署呈請與修隄壩已經成訟結案無期可見各該鄉從命免于水患仍多陷于訟累云

### ○輕便鐵路已興工

江北市政局業經開辦多日諸事待辦有端倪惟因新開闢之松江鎮開放街基修築市房對于搬運磚瓦木料一切應需之品若以人力往來殊多不便特擬定修築輕便鐵道以備臨時運送之捷便暫由鐵橋修至松江鎮待後再改爲正式鐵路刻已着手動工云

▲洮　南▼

### ○團長擊匪凱還

駐洮奉軍第一混成旅旅團穆團長前奉鎮守使闞子珍命令帶隊數營赴突泉縣剿匪又聞該團長在突泉省百里許與匪接戰斃匪數名得槍馬子彈若干該匪竄匿無踪團長于日前帶隊凱還

### ○胡匪搶掠貨車

距洮南數十里地方胡匪猖獗雖經旅長張君錫三返洮立派騎兵四出追擊而赴洮貨車竟在半途被匪路劫好天容盛搶掠大受損失者有德興成恒來源萬順恒數家云

▲西　豐▼

### ○于委員會議防務

保甲辦事員于瑞源昨特招各區總甲長來城會議開所議者謂時值青紗障胡匪蠢動各該總甲長應即嚴查戶口以清盜源所紀之游擊隊亦須梭巡要路以免匪患望各總甲長返區速令各保知照各計議數小時始行散會云

### ○教練所令送警士

西豐警察教練所令春開辦刻屆畢業之期昨經所長王沛然呈請吳知事考試畢業已誌前報茲又行文各警區選送精明強幹粗通文字之警士送所以便訓練中增知識云

### ○奉令禁售戒煙丸

縣知事吳馨和日前奉到省令略謂查化驗會呈嗎啡鴉片造成害人非淺售紅色戒煙丸(即驢克丸)經化驗各埠商行均有代售應即查禁等因知事奉文後除派員密查外一面傳知商會知會各商如售即查有偷賣者一經查出重罰辦以重人道而盡職守云

### ○王所長注重衛生

警察所所長王沛然任職以來竭力整頓近因天氣炎熱城內商民多有不識衛生穢汚之物任意撒放該所長有見于此恐釀成時疫害人非淺日昨招集各警長齊聚警所訓令禁止穢物不可任意撒放倘故違者即行送所懲罰以盡職重衛生云

▲義　縣▼

### 恭送匾額

本邑城西八里堡于雅堂居甲一方爲人忠厚充農會正會長及保長十有餘年對于地面時加整頓致該鄉各界無不欽佩茲八月二十二號有城內紳商各界恭送匾額一方文曰桑梓耆英又農務會會董等恭送一方文曰望隆田畯又所管四保十二甲五十餘屯會首人等恭送一方文曰一方砥柱外有萬名傘兩個彩帳五十餘甲丁警兵排隊歡送由城禮農會起鼓樂齊鳴送至堡西八里保屯觀者不下千人誠極一時之盛云

▲黑　山▼

### ○提升巡官

黑山縣公安警務差遣巡官齊祖誠已經送省傳習遺缺未便虛懸查有本署稽查常平恩係警察教練所畢業歷充警差老成堪以提升日昨二十三日委代現巡官以專責成而重職守云

### ○警官獲盜

本月二十二日有旅客安喜廷卜慶德等由新立屯乘車赴厲站行至前荒山子西途遇步賊二名各持小槍威嚇刧去奉票銀元若干携贓逃逸經卜慶德報告該管警區指獲盜犯鄭喜全一名又一區區官張煥廷帶警至朱屯西沙崗子地方提獲攔路刦搶盜犯王占文一名訊供認爲途刦徐忠魁白布六疋衣物各件不諱一併送縣法辦以靖盜賊而安良善云

▲金家屯▼

### ○學校開課

暑去寒來轉瞬光陰迅速現屆孟秋各校暑假期滿正青年學子用工之時故日前勸學所轉令各校遵照章程如期開學照常上課云

▲拜　泉▼

### ○省議員覆選揭曉

第三屆省議員初選當選人姜景齊等六十餘名于日昨齊赴海倫覆選茲聞拜邑覆選被選省議員姜景齊于瑞霖劉傑臣三人業已揭曉查姜于劉三君素孚衆望熱心地方公益事此次被選不負一般人民之期望云

### ○張知事因公進省

縣知事張公亦三現因某項要公必須進省與吳兼省長面商該知事業于日昨由拜起程赴省內公務暫委其科長代理一俟公畢即行遄返云

### ○團丁何故槍農民

邑東利字二牌四井農民胡春財日昨由家赴張姓作工途遇保衛第八團丁數名不知因何該團丁即將胡某腿部擊傷抬至本街五洲醫院將腿割去始保性命然胡某家極貧寒動轉不便生活艱難該團丁之造孽實非淺鮮矣

▲滿洲里▼

### ○西比利亞華人被俄驅逐

▲華人二十萬全部驅出
▲是後並嚴禁再行入境
▲劉領事回京建議出兵

據各處所訊現居滿洲里以西各都市之華人全數約超二十餘萬且下俄國國內食糧缺乏俄國側與勞農側實行聯合擬將西比利亞一帶之華人全部驅逐出境以後並嚴禁入境是故各地華人流離來滿者已達二萬餘人駐在莫斯科華領事劉文氏三日前由任地來滿不日將到奉天謁見張使更赴北京其主要任務亦在于西比利亞華民之救濟問題據該領事之言曰俄境之食糧缺乏勿論矣而更各處土匪蠭起搶奪殺戮無慘不至我華人致此所受之損害誠有不勝悲慘憤慨者此次進京當建議政府出兵于後貝加爾方面以圖援救云

▲榆樹台▼

### ○閻保長賄放盜匪

北區二鄉保甲于前數日有某甲甲長張祿送來盜犯一名該保保長閻德看出破綻以爲有利可乘乃自作聰明故縱使去伴官避運以致衆民皆忿恨云

### ○校長欺壓賣瓜人

八月二十二號兩等學校門首有某賣瓜一挑學生間有出而買食者事被該校劉校長所知遂大動雷霆將瓜販拳打腳踢人既被創瓜亦摔壞賣瓜人忍淚含冤以去竊謂校門臨街既非禁賣之地賣瓜又非犯禁之事即恐學生貪食亦宜禁止出外或令賣瓜者避去何竟以文明之人出此蠻橫之舉殊爲無知小民悲也

### 冠蓋往來

▲西春哥列夫氏(中東鐵路局用度課長)二十五日過奉赴連埠
▲李垣氏(蒙疆經略使署左參贊)二十五日晚赴京
▲芝生陸軍少將(交通部長)一行四名二十六日由哈爾賓來奉
▲深川中東鐵路監理官二十五日由安奉綫來奉即赴哈爾賓
▲李紹伯氏(吉林第四混成旅長)二十五日晚赴京

### 批　示

▲財政廳批示

▲具稟人傅常勝　稟爲續報剪塲請核准發照由　稟暨契照圖說均悉該氏續報剪塲與任錫常所請情形相同仰候縣呂知事併案查明核辦具報此批

▲劉稟批發契照併發圖存

▲原具呈人劉起　呈一件爲將原領舍皮出兌請准換照由　呈悉冒名呈請可惡已極所請不准此批

▲原具稟人金榮班顧成敬　稟一件爲官房破壞請予修理由　稟悉該班住房破壞聲請修理派員查明再奪此批

▲原具呈人金世良　稟一件爲報領小北關爐灰山分所南官地由　稟悉查此地前經多人報領飭查係屬械物場並與交通有礙皆經批駁在案該民所請殊難照准此批

### 新潮　飛沫

### 個體的死與種族的滅亡

（周建人）（續）

神經系統也一律變爲衰弱腦髓是一過成年期後本來便起皺縮的但漸老皺縮也愈甚記憶力漸漸減退觀察新事實和思索新思想的力量也大減一到衰年思想不再前進只是喜歡回憶陳舊之事了此外又如言語遲慢視覺不靈聽覺不聰尤是最易見的老景胚種的作動本是個體的重要官能年老衰退下去便是作業已完的證據

平常的死其實多由于疾病如發熱種種毀傷以及受猛烈的病菌侵襲之類並非自然的死亡眞正自然的死據生理學的理論說來必須各部很均齊的漸漸衰弱到死如入睡一般並無一切的苦痛然而平常所見便是老年之死各部的萎縮也不相稱往往心臟肺臟或腎臟等先有一部損壞致身體失其生理上的平衡又使別部機官也失了調護於是便不免生出多少的苦痛來這種不自然的死的原因大致因爲失於生活上的攝衛或者與外緣情況不甚相宜致使機官漸漸失了他正當的工作

身體的代謝作用停止之後—便是死亡—受細菌的作動組織細胞遂起腐敗將質料分解調來愈分解便愈簡單終而至於構成生體的複雜的化合物依然變爲無機物質稀散在自然裏

高級動物的衰老情形大致如前所說至於下級動物多不具這些器官而也同有衰老和死亡我們卻查他們的衰老現象也不復明瞭了植物界中也一樣有老死許多樹木死于風雪乾旱等災害別有許多因爲種種寄生植物或受蟲而外害植物將老之時多半在髓部先起腐化後來舊輪層漸漸枯死只有形成層還活着在較新的木質部和靭皮部的導管中運輸水液及營養品之類而且花葉也漸漸減少新根也不復再生以至全株枯死

### 各埠銀價

◎奉天糧行市（八月廿六日）
大豆 一元八角　豆餅 一元三角五分　豆油 [illegible]　小豆 一元五角　蘇子 一元六角　高粱 [illegible]　包米 一元三角　粳米 一元二角　元米 [illegible]　小麥 一元三角五分

◎奉天金銀行市
金票對小洋票 [illegible]　鈔票對小洋票 [illegible]
現洋每兩換小洋票二元二角五分　每兩換小洋票六十九元　每兩換小洋票一十八元五角　一元六角九分三厘

東三省官銀號匯兌行市（匯現銀六錢）

大連電報　金銀現物 [illegible]

◎開原取引所（八月廿四日）前場　後場　大豆（本）[illegible]　北又西風嗜

# 神皋雜俎 (本欄歡迎投稿)

## 小說

### 儷西亞郡主傳 (一四七)

儒丐譯述 禁止轉載

第十九章

那二人見威尼秋士緩醒過來。又把一瓢冷水。淋在他的頭上。這下子。威尼秋士心裡更為涼了。忙坐起來說。

『謝謝你們二位。把我攙起來。我自己還能走。』那二人見說。纔把威尼秋士扶起來說。

『你沒受傷麼。我們夥伴都在那里。你且到那里歇一歇再走。』

說着。把威尼秋士扶到一個所在。卻有許多人。爭着問說。『沒受傷麼。』威尼秋士見這些人非常親切。因道。

『蒙諸君存問。你們都在此作什麼?』

諸人答道。

『我們在此防止大火延燒。已然拆了許多家屋。所以那撕波洛門一帶。被我們保護住。未至着火。』

威尼秋士道。

『方纔我一時昏倒。不是諸君救應。險有性命之憂。』

諸人異口同音答道。

『我們豈能見死不救。這也不算我們的功勞。』

威尼秋士於此一日之中。所見無非是些虐殺奪掠的情事。不想這些人。卻在此盡他們慈善公益的義務。不用說。這些人一定是基督教徒無疑了。當下對他們說。

『基督必有以報酬諸君。』

諸人答道。

『基督聖名。至可讚頌。』

既而威尼秋士又向諸人道。

『諸君中里奴斯還往何處?』諸人尚未及答。忽聽一個極熟的聲音答道。

『里奴斯于兩日前。已搬出陽曼達那門。』他的顏色。是很喜歡的。

威尼秋士抬頭看時。說話的却是提洛。只聽提洛續言道。

『勳爵。貴府也似被焚毀了。加里那街一帶。火勢大的很。這里基督教徒。于事前。似已知道羅馬必有這一場大火災。所以里奴斯同着他西亞。于二日前。已搬到奧斯特。妞姆去了。』

威尼秋士見說。忙問道。

『是你看見的麼。』

提洛道。『是小人親眼見的。這也是基督和諸位尊神的感應。臣是教小人把這好消息報與勳爵。以報平日待遇小人的好處。』

此時日已黃昏。諸人相攜向野外而去。回望城內火勢。炎焰沖天。把那蔚藍的青天。都變成絳火顏紅色。那紅光不知照出有多遠。直與天上那平綫相接。再々而滅。(未完)

## 筆記

### ▲兩宮同變紀畧 (續) (胡文杰)

端王載漪之子。夙為太后寵愛。曾立為大阿哥。至此為都御史彈劾。言其帷薄不修。後經查實。太后黜之。另選宗室溥良代之。按溥良裔出天潢。少年科第。光緒十八九年。衡才蘇省。以金馬玉堂之貴。膺欽差督學之命。丰裁嚴峻。莘莘學子。頗畏憚之。其按臨常郡所屬武陽錫金。宜荊。江靖八縣。第三場。係宜興荊溪靖江三縣合考。宜興首題。為被袗衣鼓琴。荊溪為飯疏食飲水。靖江為好馳馬試劍。三題曰。載戢干戈。極見心思。豈不奇耶。次題為富貴不能淫。貧賤不能移。威武不能屈。一次題。包括三縣之首題。斯足奇矣。然閱文有時亦粗心。其拔獲武進縣文童題。為晉國天下莫強焉。合作兩後股。有一文童。出股云。強莫強於楚。對股云。強莫強于秦。溥閱之。眉飛色舞。提筆密圈。圈畢。上加眉批四字。曰英爽絕倫。拔置第一。及榜發。被幕友看出瑕疵。告之曰。此文雖佳。余係犯下。以下有西喪地於秦。南辱于楚二句。該文句句犯下。錄取尚不可。况冠軍乎。溥聞之。點首稱是。然榜已發。祇可不說而已。可見考試一事。有幸有不幸。自古皆然。諺云。場中不論文。洵不誣也。一日有售碑帖者。入河督署。錫帥看一宋刻九成宮字跡。鐵畫銀鉤。神氣精湛。頗為歆羨。擬購之。問價。以紋銀双佰對。減其半。賣者不允。給以念金。遂成交焉。越數日。錫帥往謁肅王。寒暄畢。肅王言吾新購一帖。佳品。經某先生評定為歐陽真蹟。以碑紙確係宋紙。彰彰可考。遂以千二百金購之。良欣慰也。高明以為何如。錫帥曰。請與予。攜帶回署。詳細觀之。第三日。原璧歸趙。可也。允之。攜至署。以已購之碑帖細觀。並衡。絲毫無異。碑紙亦復相同。慨歎商人。估物定價。同是一物。而價格判若霄壤。雖已購貨價。尚為平允。而肅邸之貨價。竟增九倍。甚已哉。其為欺也。(未完)

## 談叢

### ▲歸化某婦案 (耐冬)

歸化某婦。貧戶也。偶自娘家歸。手抱嬰兒。獨行踽踽。薄暮矣。行至瓜田。無賴某正在此看守萬瓜。突起調戲。婦力拒不從。無賴不肯罷休。將肆強暴。幸賴路人經過。婦始得脫。歸家哭訴諸夫。夫大恚。到歸化同知狄司馬處控告。而無賴亦以婦偷竊萬瓜等詞。呈控到案。並携萬瓜七個。作為贓物。司馬堂訊。先斥其夫曰。爾婦竊取人物。爾不知管束。尚以強奸重罪誣告他人。殊屬非是。因向無賴曰。爾攜來萬瓜七個。即伊婦竊取者耶。無賴曰。然。司馬復斥某夫婦曰。鐵證確鑿。尚有何言。按律本應反坐。姑從寬處罰。即將爾子發與失主。以示薄懲可也。因令某婦將小孩置諸無賴懷中。飭其領下。無賴乃一手抱兒。一手持瓜。(瓜至七個之多。)一手實無法携去。司馬大笑曰。爾不必費事。真情畢露矣。試問爾以男子。既抱嬰兒。尚不能攜多瓜。而單弱婦人。顧能之乎。強奸不遂。尚敢厚誣貞婦。實屬可惡已極。遂嚴懲之。而將伊萬瓜賞與某夫婦。闔家稱快焉。

## 時文

### ▲飯盌爭奪問題之研究 (青心)

世道日微。人心不古。爭奪飯盌。竟成問題。夫飯盌小物也。言其類。則與茶杯酒盞等。何未聞爭茶杯酒盞。而獨爭飯盌乎。(昔日北京(黎總統時代)總統府中。天津會議席上。吾聞有摔茶杯者。吾聞有摔酒盞者。獨於飯盌。被猖狂奴醉後。顛倒未聞摔棄。且爭奪之。則飯盌茶杯酒盞。相去奚啻天壤。飯盌果何貴乎。以其為日用之件歟。則柴米油鹽醬醋茶。同為開門七件。飯盌不過七件之一耳。飯盌既爭奪

## 品花

### ▲北地胭脂首屆一指 (魚頭遊人)

品花者。多謂北地胭脂。不如南粉。說殊近似。而事亦必然也。予友且東君。結識天桂。綰花如校書。錯綜呂黎。年方二九。綽約嫣媚之間。言語溫和。應酬周到。秋波一送。令人銷魂。且其娘姨二姑娘。伺候客人。尤稱人意。因之妝台走訪者。絡繹於門。營業發達。殆無倫比。又聞其本親全孝。雖墮落溷之花。毫無怨言。所謂溷中佼佼者。殆其人歟。

## 花國遊誌

### ▲蓮香金喜打野雞 (瑾公)

日昨公畢之暇。方擬出遊。適木易君叔々而至。邀作花國遊。遂同至迎賓部翠玉成茶叙。校書燕蓮芳年十七。雪膚冰肌。秀色媚骨。且尚詞令。相與談笑。大有四座生風之概。同部迎春校書。係成玉君之相識。年將及笄。荳蔻含苞。姿容秀麗。言語不苟。舉止端莊。二校書者。既無青樓之習。復饒閨閣之風。誠花界中之佼々者。是因天願來箋。邀赴翠芬處。遂相偕而往。路經蓮香書館。遇許立街門慣打野鷄之王金喜。將余等打進院內。照例應酬畢。復立門外營業。且連打不斷。幫。始得意洋洋而入。余謂姬曰。蓮香新改頭等。怎麼不留點身分。還像打野鷄們的。簡直是九門外的妓女一樣。兩者明明何何。

## 文苑

### ▲秋庭步月 (夢吟朱詩蝶)

秋庭月色似冰清。萬里晴輝玉宇明。風露寒衣欲濕。一庭茉莉暗香盈。書寄情懷不盡。徘徊渾忘夜三更。徘徊渾忘夜三更。為愛秋華興便傾。幾度欲眠眠未得。澆花醉酒趁佳晴。澆花醉酒趁佳晴。嘉景籌詩魄未成。竚步凝眸天際望。秋宵月色似冰清。

### ▲秋野晚望 (法庫郭作霖)

中秋降早露。丹楓綠綠。遊子歎凄涼。伴人曉遲暮。西風吹短草。落葉競飛渡。山僧曳杖歸。鐘聲響疏樹。

### ▲初夏即景七律一首 (前人)

一曲薰風送夏來。楊花如雪漫山隈。南鄰鼓浪因風麥。北陌凝煙帶雨槐。傍母稚雛臨淺渚。生孫老竹上叢臺。炎炎日何相逼。不令春光去再回。

### ▲雨晴 (前人)

煙日空濛透日光。蜂衙滴翠晝圖長。門前爛花如錦。深院芬芳草更香。帶露青青南畝麥。含情嬝嬝小樓楊。天涯此最饒煙景。漫泥途展齒妨。

### ▲賞紅芍藥 (前人)

翻階帶雨正遲遲。國色朱明好艷姿。媚態迎風香繞袖。嬌容映日色凝脂。主人早為桐君錄。客子先題鄭谷詩。到此筵前同一醉。好將酣態寫琉璃。

### ▲榴花 (前人)

映日繁枝絳未央。如霞似錦織文章。香艷鶴尾迎風醉。色染猩唇照眼光。一點華穠欺杏淡。三分色笑比桃強。漫勞絢爛煩事結。果猶欣百子芳。

### ▲東陳鶴蓀夫子一首 (二十一歲遼陽王孟賢)

韶光欲盡待如何。叨在門墻愧受多。草木由來榮雨露。風雲自古壯山河。春深桃李悲花落。夜水永藤羨月過。身世還輪梁上燕。年年猶自壘新巢。

### ▲苦債吟 (前人)

滿地榆錢不療貧。年年無計息風塵。債成百級非因酒。窮到十分欲傍人。常掩柴門驚犬吠。久荒草圃廿花嗔。憑君莫向牀頭看。自古英雄一片心。

## 雜報

### △奉天▽

#### 新瀛車將運奉

張使前以蒙亂未能出軍。曾擬親臨敵指日克復。曾派員向天津美豐公司訂購軍用特別瀛車一輛。以作親征之用。茲據軍界人云。是項瀛車業經該公司同上海亨茂氣車公司定造。現已由瀛運津。日內當可運奉云(言)

#### 公濟錢號請客

東三省官銀號所設公濟平市錢號。於日前在德馨樓治席。邀請各界人士。大開宴會。日昨又在該處設席。宴請各大商號執事。共計三十餘人。聞今明日該號尚有同樣之宴會云(仙)

#### 稱呼仍沿舊例

國体改革已十稔矣。大人老爺太太之稱呼。仍時有所聞。惟多出諸一般丘八之口。茲則更變本加厲。于大人老爺之上。恆冠以大老二字。即大大人老爺是也。於太太之上。輒冠以上屋東屋西屋各字樣云(主)

#### 半夜鬼敲門

小西邊門外小土地廟附近住戶王姓院內。住有周姓者。於日白晝。夫妻二人因事口角爭鬨。迨乎夜半。忽聞敲門聲甚急。詢之不應。繼而王姓之門傍拍作響。經王某起而由窗戶窺探。見門外有三尺餘長之一黑影。王某畏懼大叫一聲。黑影立即杳然。而敲門之聲亦無所聞。議者謂為鬼魅。其然豈其然乎(宮)

#### 隊夫曠職

某部清道隊長某。前在一分署時。曾薦清道夫一名。而該清道夫往街清理道途。竟不工作。亦不受警察之督飭。因之衝突事件。時有所聞。說者謂該隊夫肉恃隊長之力。是以若此云(年)

#### 不戒於火

二十五日午後二鐘許。西站天泰棧後身皮靴商王某家。因煙卷餘燼。燃及柴草。旋竟延燒房屋。火勢大熾。災焰飛騰。幸消防隊及隣右極力撲救。火勢稍熄。時許完全撲滅。幸看書閒消防得手。未至遭極大損害云

#### 軋傷小孩

二十五日下午五鐘許。英美煙公司後面有拉貨大車數輛。不知如何將某姓三四齡之幼童軋傷腹部。血肉模糊。即經警察將該車者用繩綁住。六署張定坤署長。亦即派至除覓車令小兒之母抱赴醫院診治外。一面將肇事之車夫帶署懲治。沿途復經張署長以馬鞭答責。車夫見者莫不責車夫之孟浪而恨張署長之不法也(久)

#### 車夫跌斃

大西關趕馬車之許振林。二十四日趕車赴西站拉座。午後六鐘許自站歸來。行至中途。駕車之馬不知因何驚竄。奔跑至商埠附近地方。許某乘座不住。摔落車下。腦部脊部大受重傷。即時斃命。旋由日警署派員查看。已經氣絕。于是照會中國官府。傳令屍親將屍領回掩埋云

#### 捉住賭徒

南邊門外住戶張慶山。前在某縣充差。因事被革回奉。茲者賦閒無事。遂招集賭徒多人。在家賭博。日昨下午七時餘。正在興高彩烈之際。不期為該管警所查知。當即破獲。連同賭具一併帶所罰辦云

#### 雞姦丐童

東關某轎房之轎夫朱曉峰。年已半百。尚久在近女色。遂好男風。見一乞兒大動淫心。遂以一香瓜為餌。將乞兒誘至小西門外青紗障內雞姦。後經警察查悉。帶朱與乞兒同送法庭。訊明判朱以五等徒刑七個月云(年)

#### 无妄之災

昨過西門臉。見一軍人與一小販相爭。詢鬧細聽之。該軍人先在該床買物化錢三角。給以五十枚銅元票一張。小販找給一角。該兵又赴他處買物。不知伊誰謂錢票係假。兵士歸來不分皂白。將該小販打罵。迫至打畢始云假票。命其分換。小販視票。固係已物。惟並非假票。與兵力辯。兵士不信。仍欲打之。幸左近人鬨集爭視。認為並非假票。兵始無言而去。小販以無故被打。挑起貨擔。懷喪歸去云(言)

#### 釣魚墜水

大東關二道溝胡同住戶李某。執持竿垂釣于萬泉河東首。二十五日午後六鐘許。李某又往釣魚。整理絲綸。按餌垂鉤。須臾間。浮子大動。舉竿視之。約斤許之金色鯉魚。不意魚纔離水。竿頭繫絲不牢。線忽脫竿。該魚帶鉤拖線悠然而逝。李某情急。拚魚探身抓線。不意足未立穩。墜入水中。幸水淺。未至滅頂。李情急。即不顧衣服。將線捉住。魚即獲得。蓋鉤已深掛魚口。脫之不能也。李某上岸。全身淋漓。見者莫不謂其不值。而李則以得魚故。殊不傀腆。即時整竿携魚回家換衣服而去。沿途見者。咸匿笑之。

#### 婦女賣淫

小西邊門裡翠花胡同白姓院內。住有一孀婦與少年女子。均作皮肉生涯。曾經該管警察前往查禁。無如該娼持其團長之子為護符。竟敢肆無忌憚。風紀之壞。殊可慨也(年)

#### ▲來函照登

逕啓者。頃閱本月十七日貴報東三省新聞欄內載有部人侵吞遺物一則。閱之不勝駭異。查部人奉部令調署洛陽地檢廳長。現又改署延吉地審廳長。幷未停職。至于振鐸案件。係長春警察第三署于七月二十六日。因鄭家屯郭檢察官詣驗。并將死者王振鐸遺物眼同店主及三署巡官等點明。并取有店主押結連物帶縣。令籌保存。一面函請直隸寧河縣公署轉傳王振鐸親屬來城具領。本月二日。有王祿到縣。係死者族侄。傳德有稱係死者隣佑。特來領取遺物云云。查王祿等究竟是否王振鐸親屬。未接寧河縣復函。一面之詞。殊難遽信。當經檢察官諭知。候寧河縣公文到。再行核領。現日突有直東會來函。約求將王振鐸遺物交由王祿瑞回。本廳以該物中有匯票二紙。及地照等物。關係重要。倘有冒領。又生糾葛。是以諭令仍候寧河縣公署函復再領。此敝廳辦理本案情形也。查該遺物既眼同店主及警察官吏當場點明。並函請寧河縣轉傳死者家屬來長具領。並有案卷可查。鄙人于七月二十五日因病請假。八月二日假滿到廳視事。是此案發生正在假期中。鄙人向不知其原委。及見貴報登載。始查知此案情形。是所載實係訪聞之誤。請查明速予更正為荷。此致

盛京時報社公鑒

長春地方檢察廳王銘鼎謹具

### △營口▽

#### 秋收有望

本縣連年歉收。糧價奇昂。米珠薪桂。以致貧民度日艱難。彼拋伸屋之歎。幸近日雨水適宜。田禾茂盛。秋收有望。農民莫不欣然色喜。而糧米亦較前減價。每斗作二元左右。迄已由一元七八落至一元六角。聞秋後新糧登市。每斗能到一元左右之數云

### △安東▽

#### 暗娼宜禁

安東集健中街前胡同一六一號門牌院內。有張姓婦。年將四十。立姿首頗佳。曾在三不管賣淫。內無人問。律亦稱住診處。招引一般游蕩。趨之若鶩。且每日晝間。設立麻雀局。牌聲隆隆。達於戶外。並聞有某姓夫人。以該處為待合所。傷風敗俗。莫此為甚。未悉有管理之責者。亦有所聞否耶

### △瓦房店▽

#### 緝私得人

本埠緝私總局長烏巍生。人極持重。遇事鎮靜。判案以公。對于職務。力加整理。毫髮不苟。每獲盜犯。應寬者寬。應嚴者嚴。並無格外之勒索。以故人心悅服。官鹽暢消。從前租界內不知官鹽為何物。現亦知法。日入之鹽。銷亦經升斗。局長如此。謂為得人。誰曰不宜

### △蓋平▽

#### 選舉會長

本城商會副會長孫盛功。前因染病逝世。業誌報端。日昨該會函知各界。召集在會人員。照章補選副會長。當即在場投票。結果惟惠熙珊得票最多。當選為副會長。查惠君年逾五旬。性情平和。品行端正。在蓋業商有年。現充南門裡源發成執事云

#### 一產三男

邑東關外東窯坑居民賈姓婦。年三十八歲。懷孕數月。日昨臨盆。竟一產三男。均極肥胖。異常其母亦無恙。鄰友聞知。咸往道賀。若此婦者。年近不惑。倘舉多男。洵難得也

### △本溪▽

#### 嚴查煙賭

本邑茨兒溝接近相界。太子河距縣三里。中隔洋街。均屬人煙稠密。久為流氓賭蹋及販賣鴉片之淵。所有歷任警長。無不對此有難色。石所長有鑒于此。以賭為盜源。煙為例禁。若欲整頓地面。非從煙賭著手不可。於是特飭令區所。嚴行緝拏。曾捉拏三四起煙賭犯。已誌本報。昨又派偵查數名。身著便服。晝夜梭巡。今早四鐘時。又于茨兒溝拏獲杜兩家煙犯。送縣究治。由此以觀。石所長如此認真。溪街煙賭。可望肅清矣

#### 拿獲竊犯

昨晚本街警察一區區官羅化南帶警巡邏。于今早四鐘。行至後石溝。遇一青年。身服破衣。肩負包裹。見人有欲避不得之勢。該區官上前盤詰。言語支離。遂帶區究訊。係姓于名守綱者。于色北火連寨晉泰公司工房。竊得族兄于守祥衣服及銀表牙籤等物。該區官以為既屬偷竊。當即送交警所。如何懲戒。俟訪再誌

### △開原▽

#### 詐欺取財

邱克豐者。乃藍旗寨著名賭棍也。家無恒產。素以賭博為生。租住潘玉山屯房。藉作賭場。潘某恐有連坐受累。屢加禁止。而邱挾嫌。去年年終。邱克豐度歲無資。又因賭博來源已竭。遂異想天開。竟乘潘某赴鐵嶺。偽度年找向潘某之母。說予欠賭債。一經否認。大肆吵鬧。潘母此允借帖一百元。限予一個月本利歸還。邱某持此借帖抵押借款。嗣潘家因未回贖。提出控告。據云詐欺取財之罪云

### △四平街▽

#### 巡官易人

梨樹縣警察第五區巡官姜紹武。作事認眞。久為上峰所嘉許。詐經由所長調委一區巡官。遺席著有朱占一者。請鉢政堪以勝任。當即委充斯職矣

#### 車馬倒斃

離南十五里全拉山門前。農戶王兩東之大車。日昨赴集。行至陳家條路。駕車之馬。忽然倒地。即當斃命。後經車夫將馬拉回該車戶。只得自認晦氣云

#### 客棧開市

本邑中央路日升棧于端陽節前休業。旋經高雲閣從新改組。為悅來棧。王德為執事。室內一切修理完善。昨二十三日開市。各界前往道賀者。絡繹不絕。該棧設席款待。頗為盛況云

### △哈爾濱▽

#### 拿獲小偷

本埠道外西門臉于日昨有小偷在從西首木廠內偷得木板一塊。約百斤。行至新馬路地方。突被八站警察所警察見。即行盤詰。言語支離。當帶交該所轉送管理處究辦云

#### 梨園設賭

本埠道外同樂茶園。自坤伶筱丑朵去後。毫無出衆角色。營業頓形衰落。觀者寥若晨星。以致該園受莫大損失。大有不能支持之勢。茲聞該園于擬補損失計。每晚散戲後。即招聚賭徒。或推牌九。或設寶局。大賭特賭。明目張膽。毫不忌憚。按賭為盜源。該園竟敢公然設賭。抽頭漁利。擾害公安。望管理責者。嚴懲禁。以靖地方也可

### △義縣▽

#### 因姦肇禍

本邑南街路西魁豐永糧店執事張恩錫。與外櫃徐小禿。在該城南墻底下余氏家因姦挾仇。徐某暗帶尖刀。意圖謀害。詎二十一號張徐二人又在許家相遇。當起口角。彼同院房戶劉某阻攔。據稱現在十家連坐規。結鄉約章程有干涉之責。徐張不服。反將劉某毆打成傷。隨報警局。而徐某乘機潛逃。復將張老錫帶局。如何法辦。訪再誌

### △金家屯▽

#### 便所宜設

本鎮商業日繁。人煙稠密。而各街竟缺便所。以致行人任意便溺。污穢不堪。當此烈日薰蒸。臭氣撲鼻。實與衛生最為妨碍。有整理地方責者。曷速分設便所。以重公衆衛生耶

### △阿什河▽

#### 賭瓜宜禁

時屆瓜秋。每日各城門車載人挑。運入城中販賣者。不計其數。但各賣瓜處時有多人圍繞。挑三數五。或選九擇七。此云一色。彼云二色。且賭勝負。昨有一人在三道街。為賭瓜。費去市錢至四百吊之多。查此事雖屬遊戲。頗類賭博。有管理責者宜禁止之

#### 瘟疹流行

本邑入秋以來。時令不正。致一般小兒多罹瘟疹之災。染此症者。初則發熱。繼則發寒。或五七日。或十數日。方能痊愈。最害者。由于乏食瓜菓。不知講求衛生所致

### △拜泉▽

#### 便溺宜懲

本街厠所早已破壞。一般人民隨處溺矢。氣薰人。殊與衛生有礙。日昨警察丁所長。接事始行重修厠所。以重衛生。詎一般無賴。不講公德。仍然隨意便溺。尤以西八雜市一帶為甚。有衛生責者。曷一取締耶

#### 園梨冷落

本邑中華茶園著名坤伶月峰筱奎峰筱紫峰等。已因事紛々他去。其餘各角色。均屬平常。不足動人。因此該園座容星稀。營業蕭條。該園長此以往。不再聘邀名伶。該園前途。將有不堪設想者。寄語該園主宜急設法以圖營業也可

## 自由論壇 (投稿)(歡迎)

▲聯省政府 今日高過行雲之聲浪。頻振吾人之耳鼓者。厥為聯省自治政府。為應現代之潮流。為合人民之心理。亦捨此而外。鮮克能救。在今日之亂局。者記者窃有所疑。而不得不表而出之。以為熱心聯省自治政府者告。蓋去弊而利為興。安之大本。第舉弊有不能出。人者。即私心是也。去弊固宜。無如去此弊而彼弊又起。年來之民國論者。謂向不如不改革。時之為宜。以現在社會之景况。日之適與范文正公所謂之(一路哭)成一反比例。吾昔之所受者。雖曰艱難困苦。目凄風然亦受之者僅一家之哭耳。至今日而遍觀國內。又已十年矣。其樂境將如何而卜之。聯省自治政府之前途。吾亦作如是觀。蓋人心日私。專於名目。取正大之標幟。而實際上仍爭權奪利耳。即使聯省自治政府而果有組成之希望。當道者仍是野心之政客。操政者無不皆擁橫之武人。督軍易名總司令。無仍不見得能裁。其一也。況兩廣找詐。省與省則仍冰炭。權利不均。勢與勢亦將相抗。人各為心。惟私是務。則未來之聯省政府。未始非今日之傀儡政府。尚不可得。又焉有利益之可言乎。人民至此。其真無樂土之可居。則惟有視槍林彈雨。等為極樂世界之捷徑耳

# 奉天裕源公金行廣告

本行開設中街路南樓房門面專收買各項金銀首飾、兌換各國金銀、珍珠翡翠、鑽石寶石、精製赤金首飾、中西器皿式樣翻新、無美不備、並收砂金、真金足色、價值公道、久蒙各界所推許、因擴充營業起見、在中街路北新築三層大樓、門面精製白金首飾、特聘名師、自製金銀首飾、以酬惠顧諸君之雅意、近有不法之徒假冒本行、名譽攸關、尤望惠顧諸君須認明本行商標、庶不致誤。特此登報聲明

總號 日電話七百零四號 中國電話七百零一號

六百十九號 八百九十七號

大連監部通二町目四十四番地 西號中國電話八百九八號

長電話三千六百十四四 哈爾濱中電話五百八十九號

裕源公西號主任謹啓

## 豐富庫在管鐵種各

鉄管、旋螺接頭類、砲金各種、帕爾普、哥克類其他煖房材料一切

今井煖房商會

煖房裝置　衛生裝置　設計工事一切

奉天日本站千代田通　電話日長六八二番

### 敬謝田島次長捐資興學之盛意

前因日本炭坑田島次長夫人駕鶴仙遊、我縣各界士紳與次長素敦睦誼、均往弔慰、今承次長休夫人意、心興學之意、慨助日金二百元於千金寨高小學校、作購置理科器械之用、以資紀念、施之者雖本教育初衷、受之者未便竟安緘默、爰登報端、用彰德惠

撫順縣知事 陶鶴章　撫順縣勸學所長 唐恒序 敬謝

## 完全淋藥

淋濁一症、西醫名為淋毒菌在男子發於尿道、在女子發於子宮、此症原因或由娼妓之傳染、或由染患此症者之交接、或感風寒、或房勞過度、故致病之由雖不同、而初起尿道搔癢、小便頻數、漸次疼痛、白濁淋漓不止、或則遺精甚至出血、倘日久失治、諸病生焉、本藥房近由歐西購到特效新藥、名曰殺菌止淋丸、專能殺菌解毒、消淋去濁、無論何種淋症、均能神效、輕者一星期全愈、重者兩星期除根、誠為世界獨一治淋之聖藥也。此藥一日量六粒、定價小洋五角、一星期量四十二粒小洋三元、外埠函購加郵費三角○外埠代售處○安東縣財神廟街永祥泰○遼陽天錘成○鐵嶺西門裡新華書局○孫家台站全盛永○千金寨中興街大順東○吉林省河南街福記衣莊○哈爾濱道外北大街公和利○鄭家屯中街物彩德

奉天大西關上頭　英美大藥房主任侯鵬図謹啓

一視同仁

專治 眼病、心復病、外科諸症、花柳病、痔瘡、虛勞病、

六百零六藥針一針 小洋八元

痔瘡藥針一針 小洋兩元

其他各種藥價便宜、均按小洋計算、每日視貧人五人、不取藥費、恐未週知、特此佈告

▲有中國人翻譯

本院住在十間房大街中間路北

松岡醫院 日電話八三六番

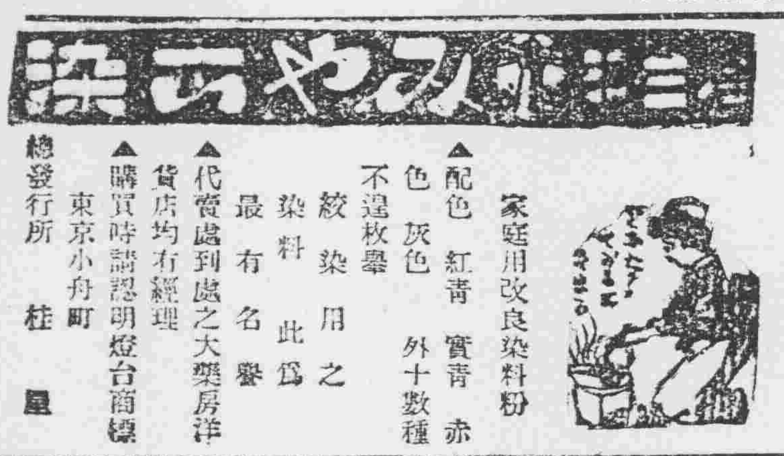


家庭用改良染料粉

▲配色 紅 青 赤 色 灰色 寶青 外十數種

不退枚舉 紋染用之 染料此爲 最有名譽

▲代賣處到處之大藥房洋貨店均有經理

▲購買時請認明燈台商標

總發行所 東京小舟町 桂屋

## 販賣長募集

東京記念寫眞御下賜

歐洲大戰記念寫真帖

詳細は一般の寫眞帖と違ひ…

英米佛政府の公認…

日本國際寫眞通信社

撫順炭 煙台炭

寶榮公司

奉天小西門 撫順臺一二番 中煤五號

東亞公司

奉天小西關 電話一七

## 正隆銀行支店

本行照一般銀行例辦理一切業務、注重各項存款、凡公私存款及匯兌貸款、買賣各種公債票、以兌換金銀、放款以及有價證券、抵押貸款、以招徠外交易、俾商界便利、優待顧主、辦法從宜、如蒙光顧、無任歡迎

中日合辦 正隆銀行奉天支店

奉天小西關 電話六八〇番

本行 大連大山通 電話長日二五二番

分行 營口 撫順 開原 錦州 中日 三一番

鄭家屯 芝罘 天津 旅順 長春 八一番

## 橫濱正金銀行支店

資本金 壹億圓

積立金 五千三百萬圓

總行 日本橫濱

電話 日一二二番 中一七一番 客用五三七番

支店

東京 神戶 大阪 下之關 長崎 倫敦 里昂 紐育 桑港 兒斯 孟買 伊刻斯布支布哇 加爾各答 新嘉坡 西貢 香港 漢口 上海 北京 天津 青島 濟南 大連 牛莊 開原 長春 哈爾濱 海參崴

## 廣告

蘭田秀章君已與本行完全脫離關係、此後本行一概營業來往函件等均由卡法君擔押、恐未週知、特此聲明

奉天日本站富士町三番地

公懋洋行東三省總辦卡法謹啓

## 房屋地基出售

現有洋式瓦房一所、正房陸間、東西廂房拾二間、門房一間、廚房及後照房七間、馬號車廠煤房陸間、洋井壹口、井房一間、中國式瓦房正房肆間、西廂房二間、花窖二間、廁所一間、共計肆拾貳間、地基約三畝五分八厘、四圍磚墻、門窗一切俱全、屋內鋪有地板、裝置電燈、坐落小西關西下窪子朱剪燭胡同、如有購者、請移玉于奉天關稅務司辦公處、每日上午九鐘面議可也、此白

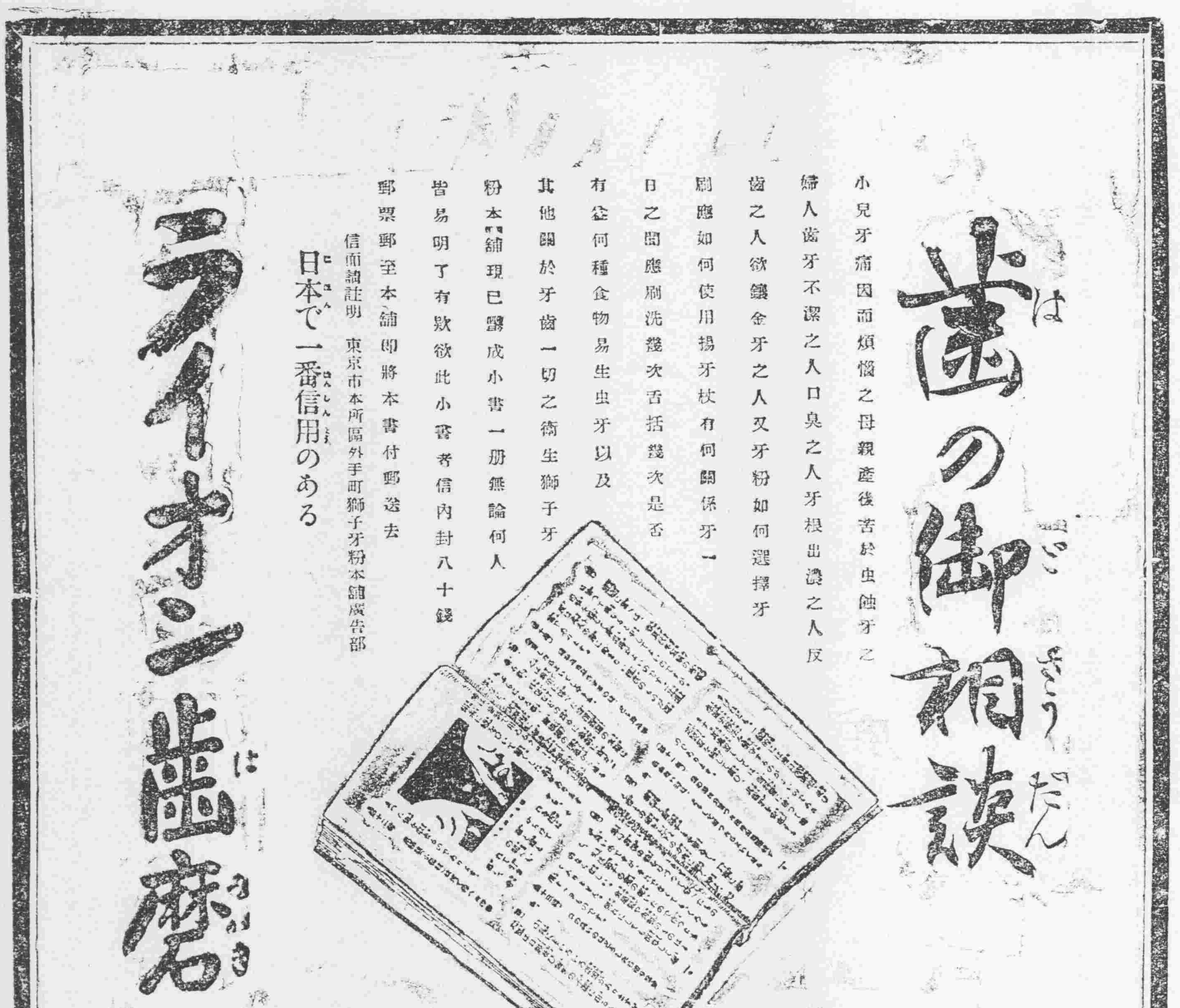


本藥房總號設奉天大南關●製藥日錄本奉贈函索即寄

# 老福順堂廣告

奉天巡按使化驗●北京內務部立案●奉天醫察廳化驗

| | | | | | | | | | | |
|---|---|---|---|---|---|---|---|---|---|---|
| 頭痛藥 治偏正頭痛保管藥到病除每包五角 | 睡藥 治夜不成眠功能安神穩睡每包八角 | 胃痛散 治男婦老幼一切肝胃氣痛每袋三角 | 健胃散 治消化不良功能健胃消食每袋四角 | 癬疥水 治諸般癬疥及一切皮膚病每瓶四角 | 感冒藥 治風寒感冒功能解熱發汗每包二角 | 祛痰散 治痰多積塞氣管略出無力每袋五角 | 咳嗽藥 治勞傷咳嗽功能清肺止咳每盒八角 | 瘡毒膏 塗楊梅下疳一切瘡疔毒惡每盒四角 | 治痔膏 塗內外痔瘡一切痛痒每盒一元 | 瀉痢散 治日久瀉肚赤白痢疾等症每袋三角 |
| 脚氣水 治乾濕脚氣功能消毒止癢小瓶四角 | 牙疼水 治風火蟲牙一切牙痛每瓶定價五角 | 吐血藥 治遠年近日一切勞傷吐血每袋五角 | 大補血 治男婦虧血身弱面白各症每瓶一元 | 殺蟲散 治腸胃寄生蟲類為患每包一角五分 | 消毒丸 治血中鬱毒不清瘡瘍各症每袋四角 | 淋濁丸 治五淋白濁功能利水消毒每袋五角 | 梅毒丸 治魚口便毒楊梅下疳各症每袋六角 | 退瘧散 治寒熱往來老幼瘧疾每包定價三角 | 瀉下藥 治便毒功能催瀉清潔腸胃每袋二角 | 遺精藥 治遺精滑濁生殖器病等症每袋六角 |
| 虎骨熊油膏 貼腰腿疼痛四肢麻木等症大張六角 | 參茸百補丸 治氣虛身弱精神困憊各症每匣五元 | 寧坤至寶丸 治胎前產後子宮月經各病每匣二元 | 小兒驚風散 治小兒抽風驚恐等病每袋三角 | 小兒消積散 治小兒一切腸胃疾病每袋定價三角 | 理血健腎丸 治腎虛陰痿勃起無力每打價十三元 | 清胃化積丸 治諸般積聚功能清胃化積每盒六角 | 利水消腫藥 治水腫尿閉功能利水消腫每包五角 | 通明眼藥水 治諸般眼症功能除炎退翳每瓶五角 | 筋骨疼痛藥 治全身筋骨肌肉一切疼痛每袋四角 | 參茸甘露酒 治風寒麻木腰腿疼痛等症每瓶三元 |

### (限於篇幅) 東三省代賣處 (不能盡錄)

安東 東盛增 鳳城 中西藥房 雞冠山 公泰和
千金寨 裕綸慶 本溪縣 東元茂 岫岩 興聚勝
寬甸縣 復裕盛 莊河 寶泰隆 牛莊 裕順興
大連 天合金 旅順 福慶和 金州 洪興德
熊岳 洪興裕 蓋平 同合利 海城 永茂興
遼陽 義盛福 臘豬堡 天裕泰 貔子窩 永順隆
盤山 德慶隆 營口 福亨金店 營口 成文厚
營口 西益盛 復州 慶生堂 田莊台 恒興利
鐵嶺 永慶生 孫家台 萬盛裕 開原 豫豐長
開原 廣和益 昌圖 寶聚源 懷德 聚昌隆
法庫 永盛德 梨樹 福勝魁 四平街 裕慶亨
雙山 福盛德 公主嶺 三合公 馬仲河 義昌和
八面城 順興當 洮南 德興盛 通遼鎮 聚興當
山城子 春玉成 東豐 三文達 西豐 同順祥
西安 廣昇長 太平哨 寶慶祥 樣子哨 興順成
興京 萬隆當 朝陽鎮 興合智 桓仁 聚生永
新民 德勝和 黑山 利源遠 興城 瑞興德
錦州 育發祥 連山灣 瑞德堂 義州 寶增湧
綏中 大順成 綏中 華勝福 白旗堡 元茂魁
石山站 福順增 遼中 萬聚長 伊通 銘記號
長春 天合慶 張家灣 興和隆 張家灣 玉記行
德惠 天成德 石頭城 復盛湧 阿什河 恒興合
賓州 德昌恒 磐石 恒興泉 下九台 義德盛
吉林 天合昶 吉林 濟生藥房 琿春 德順興
依蘭 永春泰 一面坡 福增永 通河 永盛發
卜魁 天合潤 呼蘭 人和成 巴彥 源豐慶
拜泉 義和福 綏化 天合泰 海倫 源通厚
慶城 義興東 安達站 興盛增 黑河 双盛東

納涼園 每日午後七時 隔田町中(製)… 奉天有講站

讀者諸君 陽曆八月三號、四號、五號 西洋ノ奇術大戲 各種魔法無邊

各界諸位先生 ○○會仙

本園開設◆本園聘請優等 高玉元 蘆紫雲 楊柱山 花妙雲 于月樓 …第二齣

本園特請第一名角 優等坤角 趙香寶 玉信 …成

…青衣 坤伶二簧 早鄉 牛蘭芝 …牛蘭波 晚鳴○○

本園開設▶本園特由上海 梅玉紅 賈玉書 青衣 少君農 高瑞秋 第一…

第一名角 月明 每月筱明鏡 筱明銀 各▷

京…▷ 天…新民 … 前 通車 後 …

## 民國要聞

### 湘鄂戰事 南北軍對峙之現狀

自鄂軍攻克白螺磯後。吳使即返漢會議。命張克瑤扼守水路。即以此爲戰爭之焦點。陸路以汀泗橋官埠橋。戰事最爲激烈。湘軍戰略。係由官埠橋側面。撲攻汀泗橋官軍之後路。直軍戰略乃在汀泗橋先取守勢。堵截南軍之攻入。以全力進攻新堤。攻岳州之側面。岳州得後。蒲圻南軍腹背受敵。必然潰亂。吳使定宥日下總攻擊令。亦係以新堤方面軍隊積極前進。汀泗橋方面軍隊。亦取攻勢。使蒲埠南軍不能回顧。則岳州必可得手。趙恒惕知直軍不易勝。乃于馬日向吳使歸講和。吳使已允其請。但以湘軍急速退出鄂境爲條件。但在鄂一般高級軍官。僉以趙恒惕反覆無常必無講和誠意。其提議講和。係遲直軍之銳氣。俟川粵軍刊齊後。再行反攻。近日洪兆麟之粵軍。已出浸于湘潑。即其明證。吳使對此亦有預備。一面籌備械械。一面偽調援軍。聞曹使除命廿三師二十六師陸續赴漢外。又調陝西馮玉祥部下。張之江一旅。赴鄂援應。假此湘鄂湘戰事尙有開展。已非短時間所易解決者也。

### 吳使和議之方針

自直軍收復各地後。和議之聲浪。乃隨之而起。玆聞吳佩孚對于和議方面。擬有五項方針如下。(一)與鄂趙恒惕條件之磋商。(二)對于自治軍蔣孔諸人。暫認爲無正式接洽之必要。(三)由湯薌銘向自治軍首私人之疏通。以爲講和之根據。(四)湘軍未退出鄂境時。認爲未至講和機會。(五)在和議未妥協以前。軍事上不停止其行動。並得改取攻勢云。

### 吳巡閱之黜兵派將

軍事當局。頃接武漢確訊直軍將白螺磯朱河市新堤三要區克復後。吳佩孚即親率張福來部二十四師。開赴新堤。與前敵各軍籌商攻取岳州方針。及進攻手續。責成新堤擔任中路。張旅擔任左翼。王旅擔任右翼。廿四師及二十五師。十九旅。作爲援隊。同時向湘境出發。預計一十五日前後。淮將岳州完全克復云。

### 南北軍戰鬥之情形

南軍對于戰爭計劃。因水路無兵艦可恃。新堤方面。決取放任主義。惟于城陵磯安置大炮。以防使入岳州。至陸路方面。從前仍援全勝。大可往全力于此。與北軍抒死激戰。北軍此時保全力東頭猛烈。且彈械亦甚完備。南軍槍械絕少。而特有怖十卒之盛氣。開日行軍方略頗占優點。常處守勢者謀誦北軍乘其不備。突抄其各方。加以射擊。北軍死者甚多。南軍死者亦復不少。連日在長岸與南軍遭遇。北軍安置機關砲。嚴陣以待南軍。則由舊時之戰鬥品。如劍戟刀槍等物以屯牌掩護身體。向前方猛進。一遇北軍則用刀劍砍刺。奪其槍炮子彈等物。故北軍之受傷者。刀劍刺傷居其大半。又每値大雨之際。南軍冒雨作戰。北軍惡體淋漓。遂失其戰鬥能力。截至二十一日晨。南北兩軍時勝時敗。尙未判若何勝負惟北軍軍官兵士。昨前兩日死傷同省者。實以千計。內中軍官死者二十四名。已在東店購得價値六十元之棺木十六口。并在鄂東昇購價値八十元之棺木八口。將該陣亡軍官裝殮。至水路方面。中外輪船均不能行駛。大元昨已回漢在中途被擊死门人。故中國船之開駛號。昨已開駛忽又折轉。至海軍小艦。游弋江南者甚多。

### 湘鄂戰事中之曹錕

據天津省公署所得消息。曹巡閱使日前曾有一長電致吳佩孚。其中要點。(一)極力反對湘省自治。謂此事實行則中國有亡國之虞(二)如有必要時。直隸尙可出兵二萬五千人。由東軍隊可供調遣者。尙不下五萬人。(三)在未攻下岳州以前。萬不可允許湘省講和云云。

### 蕭督臨時之軍律

蕭督援鄂臨時軍律十三條。如犯者均以死刑。昨已布告于衆。其文云爲布告事。照得本督蒞任伊始。首以保衞地方。維持軍紀爲第一要務。茲定臨時軍律十三條。出示布告。爲此示仰軍民人等。一體遵守勿違。切切特告。附臨時律十三條。一聚衆結夥。搶劫地方者。處死刑。二造謠惑語。煽惑軍心者。處死刑。三集會結社。妄言亂政者。處死刑。四意圖爲犯罪之用。而製造收藏。或買賣危險物者。處死刑。五掠奪財物。強姦婦女者。處死刑。六私造軍火。圖謀不軌者。處死刑。七意圖減損民食。私運大宗糧食出境者處死刑。八妨害軍隊飲食料者。處死刑。九毀壞軍用重要物品。或其他戰鬥用之建造物者。處死刑。十妨害軍隊動作。致誤戎機者。處死刑。十一妄造謠言。致人民恐慌。搖動者。處死刑。十二破壞水陸要道。致交通斷絕者。處死刑。十三軍人不守紀律。擾害良民者。處死刑。

### 海軍艦隊之集合

自閱湘鄂戰事重開。吳佩孚遂極勝利。多賴海軍之掩護進兵。玆聞杜司令於日昨召集長江艦隊。于鄂江集合。據調查所得。駐鄂軍艦。計有與邦鐵甲艦。容號。該艦長九十七英尺。上載開花砲十三尊。速射砲四尊。艦員士兵三百餘人。載重七千噸。及楚砲艦江元汝利楚有等三號。二軍砲艦江鴻建中拱辰等三艘。及辰宿列張等魚雷艦云云。

### 南北戰爭愈演愈緊

武昌消息云。此次湘鄂戰爭。自小而言。則爲在湘鄂籍軍官夏斗寅等。與王占元。爭助鄂省自治。然從其大者遠者觀之。殊爲非是。蓋西南各省在先以桂陸作梗。擁護中央。粵省視爲眼中之釘。用全力實行攻擊。幸而一戰勝利。西南統一無內顧之憂。于是蓄意遠圖。以期統一中國。趙恒惕介于南北之間。與西南實有密約。故肯出兵攻鄂。非專爲扶助鄂人自治而發也。湘鄂戰事既起。湘軍及夏斗寅所部。在湘鄂軍一鼓作氣。王占元離心離德之殘卒。當然不能抵禦。一敗塗地。不復能振。鄂人之蒙憤。已平湘軍之友誼。已蓄于是。宣告停戰。極力言和。蕭耀南奉中央命。簡援鄂于先。吳佩孚以兩湖巡閱之頭銜全權。主持湘鄂戰事于後。吾人方謂。兩湖戰事從此可告終結。鄂省自治亦將于此日實現。不圖蕭耀南督鄂之命令發表。吳佩孚又實行就任兩湖巡閱使職。湘軍對此兩者。以爲有碍于自治之進行。名義上亦大與自治相背。認爲鄂省無自治之希望。仍須援鄂至達到目的而後止。吳氏與湘省以自治爲口實。因豢託王占元之舊門生何佩鎔。轉屬一素爲鄂人唾棄之李德寅。出而提倡自治。登高一呼。詑無應者。煌々然之一篇自治文章。各報喧傳蕭頓失敗落。竟至無人過問。所謂衆目共注之自治問題。遂歸岑寂。鄂人既失自治之希望。湘軍亦不肯中途停兵。而犧牲其援鄂之初旨。百端調停。俱不妥協。彼此强硬。和議因而破裂。吳佩孚素主和平之人物。今悍然大張旗鼓。與湘軍爲激烈之戰鬥。且謂湘趙王法夏斗寅。未免太失鄂人之望。常此蹈連困苦之中。不惜窮兵黷武。予鄂人以最大之伊戚。貽大局以最大之危險。實爲吾人意料所不及。現且猛力進攻。有直搗臨岳之決心。一達目的。再行言和。條件上如不妥協。再作進攻計劃。趙恒惕從前本有意言和。迫以吳氏態度如此。余爲西南各省所迫。勢不能不中途變計。據確實消息。趙已近日宣言。非與北軍決一死戰不可。此時援軍如不能齊集。即暫時犧牲長岳。亦必厚集兵力。聯絡西南。角最後之勝負。意志非常堅決。而北方軍隊亦宜當如不能合師武漢。則以死觸之。上下一心。莫可遏抑。所謂湘鄂說和。今已完全無望。南方已知南北戰爭。必不可免。南北政府調兵遣將。竟無暇時。預料不出兩星期。他將有南北之決鬥云。

### 屈映光就坐辦職

財政審部長。以部務紛繁。對于統一委員會無暇兼顧。頗有辭于兼顧之勢。故于日前特向委員長辭職。并保薦熊希齡繼任。嗣屈映光已于昨日到會就職。並召集參議以下各職員。演說對于統一問題之談話云。

### 總統對於大局之悲觀語

總統邇來對于南北統一。愈覺感遠。極抱悲觀。昨早(二十四)曾向某秘書長云。鄂湘戰事竟變成南湘戰爭。此非我所料所及。然旅京鄂人如步樸(周樹模饒漢祥田文烈)等。雖有調停之意。乃蔣作賓孔庚。皆難止。

### 元首擬慰留李老頭

▲皖人反對之聲浪愈高

皖紳派別歧出。故李兆珍長皖命令甫經發表。而一部分旅京皖人。即表示反對。並向府院請願收回成命。現聞李氏業于此等情形。叢日已由天津電請辭職文稱。即令長皖。感激莫名。惟年衰才拙。隕越堪虞。伏懇收回成命。另簡賢能。無任跂禱之語。此電來後。總統以李老成持重。已決定去電慰留。惟皖人之反對。將更再接再厲矣云。

### 鄂省長暫不更動

▲吳佩孚密電保留

武漢消息。鄂省長劉承恩。前次屢請辭職。中央均復電慰留。劉氏亦只好坐待成敗以定去留。近來見此忙亂情形。頗抱悲觀辭職之念。又赴省署門首之委任知事牌示日必數起。亦其去位之一種表示也。乃近日因與吳蕭兩氏頗爲融洽。感情亦頗不薄。因此由動搖一變而爲穩固。吳佩孚昨已密電中央。請求暫不更動。其措詞謂。當此時局不靖。戰事方殷之際。對于大吏不必更動。以資鎭手。中央接電當即覆電照准矣。

### 川軍援鄂之眞相

川省自劉湘任總司令以來。但林辛一派。即與之不相能。蓋劉氏爲進步系分子。但則政學系也。劉之所部大半。爲于川南叙瀘一帶。川東用北則爲但部之勢力地。今劉既綰軍政。對節重慶。頗欲但軍讓出川東防地。以便調駐。向駐川南之本軍。而但氏不願變更因之感情大壞。雖有兵戎相見之勢。後經魯仲連從中調解。令但氏東下宜昌。劉氏則竭誠以助之。俟但軍在鄂西。佔有地盤。其川東之防地。則移歸劉軍。但軍以欠餉未有着落。深以宜昌爲財賦之區。故極願援鄂。劉則利但之去。更願其東下。大約川軍援鄂之目的。不過至施宜一帶而止。而施宜一帶與川軍確有不得不休之勢。戰禍之開。當不遠。此皆熟悉川事之某君所談。其理由至充分也。

### 海關附加賑捐之管理問題

▲匯豐借款按月撥還
▲防災基金尙未判手
▲外交團要求從嚴管理
▲條件正在磋議時期
▲財政信用如此薄弱
▲願我國人從速醒悟

新銀行團成立以來。迭次宣言。我國南北未正式統一以前。決不借款。上年北五省奇災。爲吾國近數十年所僅見者。中外慈善大家。一致拯救。政府遂有海關附加賑捐一成之提議。磋商數十次。始得外交團之贊可。旋因五省災區幅員遼闊。災民總數約在五六千萬之多。亟須辦理急賑。因將海關附加賑捐。向匯豐等銀行借款四百萬元。亦無折扣銀行團因爲慈善事業。始破例而第一次之借款。國人當能記憶。該項借款條件中。即聲明此項借款之本息。均由海關附加賑捐項下。按月撥還。惟留計海關附加賑捐一成規定。一年約可得七百萬元之譜。均由海關洋員徵收。撥入外交團指定之銀行。按月抽還匯豐借款之本息。是此四百萬元之借款。今日尙在撥還期間。除已抵還四百萬借款外。尙可贏餘三百萬元。以時計之。尙未判手。惟此項贏餘之三百萬元。當由張志潭在內務總長任內。會經同賑務處洽商。行外交部。轉商外交團。將此項餘款撥作防災基金。並非全國防災委員會之經費。因其時防災委員會。倘未提請組織也。外交團以防災基金。當需切要之舉。業經贊可。並議定另行組織管理委員。監理其事。叶項委員額數。中外各半。惟外交團方面之提議管理方法。必須從嚴規定。此項由關附加賑捐。不能挪用分文。中外委員須負責簽字。實用於防災事項。始肯履行。其條件正在磋議時期。以區區三百萬元之海關附加捐贏餘。外交團尙須從嚴管理。財政信用如此薄弱。眞可嘆也。最近外人喧傳政府挪用賑款之附加稅。與上述情形。有不符者。特表出之。冀我國人從速猛省。監促政府。確立財政上之信用。勿令外人交相譏責。則幸矣。

### 李烈鈞進圍萬載上高

▲袁州已于昨日失陷
▲包作霖圍攻南雄

政府接贛督陳光遠來十萬火急電。畧謂李烈鈞由湘援贛。已將駐黔陽之第二三兩支隊。同湘東開拔前進。假道攸縣入萍鄉。與方本仁聯合後。整隊前進。昨日該軍已將袁州佔據。劉玉崑第四團因子彈缺乏。不能迎敵。遂向後路退却。現在李軍已進圍萬載上高各縣。而同時贛南方面包作霖。亦以全力圍攻南雄。現在贛省已十分危急。南昌自昨日起已令戒嚴。務請鄂防張使速派大軍南下接援。并請迅籌大宗餉械。以分撥各軍。時急勢危。請勿遲遲云云。

### (實業淺說) ◎上海疋頭花紗業之報告

(疋頭)英國市面疋頭仍無起色紗業中國需銷甚多絲除外種類外多未成交而匯價之騰縮亦足使商人裹足不前也曼切時德貨價又漲抗號牌八四線布每疋漲起三辦士現爲十六先令三辦士加價浮碳十磅布滿起六辦士爲二十一先令六辦士美國交易頗多但銀行家放款上限制頗嚴出口商多願貨到收款將定貨付運因此手續繁多費用頗鉅且此法足使本埠方面之受主擔負貨主意外等等危險此種危險本係出口商所負而其一切費用亦由其代理支給設銀行承買出口商人對于此間銀行發出之匯票而做押匯一如從前老章行所有之例則于其營保上極爲有利本埠市面長江上遊之軍事行動全屬錯誤惟今日消息略佳衆失之的之督軍業已去職而從此他亦棄之而不欲戰是因兵禍停止錢莊之騷落本埠市面活動之念全行停止昨日元方時莊已大見進步議論可喜此後當漸見起色也近日天氣尙好故銷路出貨情形尙稱活潑(時莊)本週共拍出三千五〇五九疋週初因風潮不靖進行極爲疲軟惟昨日則大異雖各方無甚進步而購者已堅決從事二小時內盡行售出不如星期二日之經二小時半原布現已售盡惟價不好白細布已失前之浮漂情形其他各貨亦復稍稍但昨日呼聲甚爲進步六月三十日之存貨各業中人無不欲知其存貨之統計吾人本此旨趣特經辦此事英商會對于此舉非常出力今年決定編製二次本次發出格式遲在六月底而二三日始八月四日以前不能發表惟茲事體大手續極繁經轉調查實甚費時也就表中所述存數觀之日本貨漏報極多以致上海存貨極微其比本行七角二十一日報告多出各民歐貨白細布計三二六五一六疋合六千五百件據該貨已售出因長江之商尙未穩動但此項價大之相差不免有失實之處印花布增二二八七七一疋素色布一零一六六九疋及花紗綢四八一九九疋雖能計入但花色羽綢二五三零五疋又見漏列而其總數則比本行報告多出六八八四零二疋惟七月份到貨極少存底入減不足爲奇不過日本貨宜布尙未疋確尙望此後報告有關係者盡力相助以成全豹蓋僅欲知現存各貨之數而已(棉花)本週初棉花價上漲昨日華花回跌磅八辦十五三〇十月期八辦十九二兩年一月明九辦十零三埃花十六辦壬平加爾花五辦十九零九日紐約現期米特林漲至一角二分二五十月期一角三分二四明年一月期一角三分七一三月期一角三分九九孟買堅定平加爾舊頭二百七十五羅比奧米辣三百二十七羅比白落應八九月期三百十九羅比路透社謂據美國新花七月情形報告觀之極可看漲但未言其預料之數近二月間花蟲爲害極烈是使紛料產額大減惟去年所存尙多益本年收成雖減尙足供全世界之需要也本花收盤價海花二十八兩五錢大機二十六兩七錢五(棉紗)印紗未有交易日紗三品取引所價八月期二百五十七兩元四十錢一月期二百三十一日元五十錢本紗售出萬包十支魚人牌五百包一百三十兩十六支紅彌龍一千五百包一百五十五兩二十支採花牌一千包一百七十八兩九十月期交貨 十支三星牌七千包十月十一日期交貨價一百七十三兩至一百七十七兩零售爲關去四千五百包十二支價一百兩零二錢五至一百四十兩二錢五十四支一百四十九兩七錢五至一百五十二兩七錢五十六支一百四十五兩七錢五至一百五十四兩七錢五十支一百六十八兩二錢五至一百七十九兩二錢五

### 贛人驅陳之新計畫

▲仿照鄂人驅王辦法
▲請李烈鈞實行攻贛

贛人驅陳運動。未得效果。遂變計驅陳。已見報載。據聞前日旅京贛人。又開驅陳秘密會議。效鄂人驅王辦法。驅陳。某議決結果。(一)請李烈鈞積極準其援贛。(二)請張勳轉飭陳德修。藉口抵禦。李烈鈞所部。深入贛省。到贛後。亦即實行武裝驅陳。(三)請張勳主張進行。聞此項辦法。議決後。當即分頭進行。李烈鈞方面。正投其意見。已得復允。張勳方面。以志不在此。尙無如何主張。惟頗表示希望以歐陽武代陳光遠督贛云。

### 李鼎新籌備海軍北歸

▲與杜錫珪電商辦法
▲請杜進行四事

李鼎新自任海長後。即以接收西南海軍北歸。及擴充艦隊爲責務。現在李氏鑒于湘鄂戰爭。海軍所歸實與南北大局上有至大關係。故對于海軍北歸一節。更加注意。日昨特電海軍總司令杜錫珪。磋商西南艦隊北歸辦法。並請杜司令進行下列四事。以資籌備。(一)調查西南海軍各艦長之趨向。及對于粵政府之態度。(二)調查西南各艦積欠薪水總額。及維持目前所需之款項。(三)與林永謨接洽請其疏通各艦長。磋商北歸辦法。(四)示意各艦長中央對于條件方面決取寬大主義。容納種種要求云云。

### 駐日胡使辭職之堅決

駐日胡公使以外交棘手。前曾來電辭職。政府已有去電挽留。日昨外交又接得胡使來電。一再辭職。畧謂維德自蒞日以來。成績毫無。近延瑠魯案亟待解決。非病軀所能勝任。希轉呈極峰。懇准辭職以免誤公。是所至盼云。

### 張作霖滊車美中不足

張巡閱使之偉大經畧。近以權力益大。隨之者亦雖多。而急之者亦殊不鮮。雖日常深居簡出。然爲防萬一起見。遂以三萬五千美金之代價。購置特別滊車。該車業經運來津。已誌昨日本報。但據該西人云。車之構造。雖全用鋼鐵。既能容積多人。又可安置機關槍。極人工之巧。而究其實。缺點殊多。不足稱爲萬全之保險物。是誠美中不足。蓋表面與車身爲鋼製。因輪亦極堅固。而仍用膠皮帶。算計之者。苟以槍擊中輪帶。即失轉動力。計其一也。

### 參謀部僱員罷工續誌

▲科長科員暫代雇員職務

參謀部雇員。因部中欠薪不發。全體議決于二十二日實行罷工。已誌前報。玆聞此舉。業于前日(二十二)實行。惟科長科員等仍照常按時到部。並未附和。而雇員中亦有少數人未曾加入者。且表示反對。其原因係此少數之雜事員錄事等。平日與第二科科長熟識。經濟上時得通融。不惟不欠薪。且可從支若干。故彼等無加入之必要。然多數人因此益形不平。恐風潮將愈演愈大也。並聞參謀總長張懷芝自此事實現後。深惡該雇員等不安職分。擬用强硬手段以對待之。而次長蔣雁行。多方設法調處。擬和平了結。但迄今兩日之久。尙無確實辦法。已令日前所有罷工雇員歷辦之事。暫由總次長諭令科長科員等。暫行分別代理云云。

### 社會瑣聞 在津之王占元

▲蓄病 (天津)

王占元到津以後。意態蕭然往來賓客概未接見。總統召其來京一節刻已電託靳揆代爲轉達在津稍事調攝舊病再行入京惟昨聞奉天方面亦有邀其赴奉之意但王以心志灰喪頗不願道途僕僕徒受其勞云

### 新詩

#### ◇秋意 (大白)

△
蟲聲滿耳。
午眠剛起。
開襟當風。
認取一絲秋意。
△
秋意秋意。
來從風裏。
是秋底意。風底意？——
畢竟起從心地。

一九二一。八。九。在杭州。

#### ◇螢 (逸軒)

△
何處來的一綫光明。
却原來是你照着我。
我是一個沉悶的青年。
得着你的光。也覺着在黑暗中放了一綫光明！
△
你有很高尙的性情。
不向那陽光去趨炎附勢。却到幽寂的夜裏放光明。
你的光明。好像那天上的星。
是的照人是普遍的。你却祇在暗地裏照着我的心！
△
你的光明。可是爲着我？
引起我的光明。畢竟是你。
我向你許上許多言語。
你却祇含羞似的默許。

## 經濟

### ◎中國最近之財政觀 (譯英人財政評論)

論中國最近之財政情形果如何乎回憶歐戰時日本雖似居中國財政指導之人然自去年皖系失敗後日勢力全化作曇花春夢凌霸猖獗之暴狀終爲之而一挫當新四國銀行團之組織也所持財力方針鋭意與歐洲各國振興商務欲藉以恢復現時之窮窘而今則漸呈露其眞相矣統觀中國最近情形雖謂整頓財政爲第一重要問題國家存亡所繫似非不可也

溯千八百九十四年中東戰役時滿室財政上直接尙無中外之債務中央政府事實上爲獨立統一能特各省解款維持其財政而廷亦因此得超然保其特種之地位其時中國雖有公債以今日較之殆微末不足道用途專在建築鐵路而償還方法則以關稅收入而有餘毫無困難之處其後庚子賠款亦由各省分攤截至千九百十一年中國國債總額尙未超過一億兩也

自滿室改爲民國以來國債總額與年俱增至今計算已達十四億二千五百萬元之鉅款意如此鉅款其投資于鐵路者僅屬少數大部分皆濫用之于政費軍費乎中國對于內國國債擔保當以關稅與鹽稅充之凡貸債之各國皆與管理二稅極有關係此事實之彰明較著者然而此等債票在市場中皆異常跌落不能維持于有利各關係國以種種形式所爲之保證無論何處終無效果所謂鍍金保證是亦故難屢謀提高市價亦終于不能而已矣

除鹽關二稅擔保以外又有以日本政府債權保由日本銀行投資之公債在大戰中已達一億四千萬元計中國每年償還以上公債之本利已需二千六百萬元以無確實之財源故除展緩期限之外別無他法對于日本貸款之償還迄今未照合同履行即延至他日亦惟有與此相同而已若非舉此等借款移之于國際管理之下恐異日必使日本獨占利益之累耳又美國在五百萬與五百五十萬二次金幣公債本年十一月一日亦已至償還之期不知有五百五十萬元債權之美國太平洋公司屆時以如何方法交涉且無擔保之貸款誠旁觀者一有興味之事也 (未完)

### ◎中法銀行開會之近訊

北京通訊云日昨中法實業銀行中國債權人假湖廣會館開會由吾君演說自中法實業銀行暫行停業中國債權者即召集一般共推臨時幹事九人向該銀行及法國駐京公使交涉一切然彼等以人不獲賠款向收秘密主義財產數目會鄰重聲明保守秘密亦不能祛其疑慮以赴會報告自己財產者寥寥無幾云吾人所知者紙所記該銀行今存款一千萬左右而該銀行方面人云不過五十餘萬之譜孰是孰非雖外人所能知之然我國人觀望不前慮其失敗頗滕本訓領事館告行現在之事尙延期償還但延至何時如何支付均不可不研究而現在巴黎方面已請今領事代表一切由中國債權會年華似無存在之理是以該會同人研究將來在法對待手續故有今日之大會

### ◎波蘭財政困難之情形

據英思科電據波蘭各報所載波蘭之國家金融地位至今困難已極罕洋價値低落幾不能抵紙價因之工業經濟政治各項事項大有停頓之虞各界人民領袖只知熱衷選舉置國家生計于不問對于此等困難當然應負其咎若不從速改過自新則波蘭命運依論理學之公律必愈趨愈下云云

### ◎十年來世界銀價漲落之比較

據英國皇家統計協會云一八七三年以來銀價指數表一種頗足以資銀行家參考玆特轉載于左(該表係一對一五五之金銀比價爲百分)

| 年別 | 平均市價 | 指數 |
|---|---|---|
| 一八七三 | 五九、四分之一 | 九七、四 |
| 一八九三 | 三五、八分之五 | 五八、六 |
| 一八九六 | 三〇、四分之一 | 五〇、五 |
| 一九〇九 | 二三、一六分之三 | 三八、九 |
| 一九一二 | 二八、三分之一 | 四六、一 |
| 一九一三 | 二七、一六分之九 | 四五、三 |
| 一九一四 | 二五、一六分之五 | 四一、六 |
| 一九一五 | 二五、一六分之三 | 三八、九 |
| 一九一六 | 三一、一六分之五 | 五一、四 |
| 一九一七 | 四〇、八分之七 | 六七、二 |
| 一九一八 | 四七、二分之一 | 七八、〇 |
| 一九一九 | 五七、 | 九三、六 |
| 一九二〇 | 六二、一六分之九 | 一〇一、二 |

### ◎中法實業銀行之前途

▲決定添招新股

據巴黎來電報告云中法實業銀行決定招新股中國債亦擬先償還原當署謂法政府現對中法實業銀行已決定招新股再行開業所有中國債權現爲維持信用起見將即盡先清理卽與之磋商辦法外謹聞云

### ◎天津進口貨調查

(進口)英國原色布三百三十疋美國粗布一百二十疋英國原色粗布四十疋英國白色布五十疋日本粗斜紋布一千疋日本細斜紋布五百疋英國標布一百五十疋英國洋紗二十疋印花三百二十疋日本印花紅布九百疋素羽綢六十疋色羽綢一百廿疋(未完)

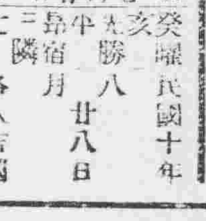

民國十年八月廿八日
舊七月廿五日
癸亥 太勝 半昴宿 三隣 亡
各人吉凶

明日之吉凶▲一白之人無定見之事勿妄爲巽北吉▲二黑之人諸願成就之日文書人學尤吉乾巽吉▲三碧之人須韜晦以待時機損良坤吉▲四綠之人交際場裡易生不安之日終避他人之事北吉▲五黃之人因爲有利之事反生困難之日諸事須注意南乾巽吉▲六白之人諸事假如意但新買賣凶南良吉▲七赤之人雖爲吉日但午後須注意南乾良吉▲八白之人入學批准開店皆吉南吉▲九紫之人易遂十緩急先後進而謀事頗形不安坤北南吉

本齋印刷籌籌聘請良師製造各種紙張美術信片各種南紙無一不備物美價廉格外克己業蒙各界推許惟恐各省縣未得週知特登報端以廣招徠而擴營業如蒙惠顧不勝歡迎 本齋主人謹啓

分文 選網再二備詳准設 公司函爲其全部財產 機件列表連同產業執據五紙陸續交到除呈報奉天省長外特此聲明 鴨綠江採木公司啓

奉天代理客票處 大西門裡眞正稻香村 小西門裡眞稻香村仝啓 中電九百二十五號

大連市浪速町三丁目一百番地 主任 三浦成家 長電話一二六番

科病 完全入院 院長 守田福松

△往北車 △往南車 ▽營口大石橋間▽ △大連旅順間▽ 朝鮮線(日本時刻) 往長春車

# 此一粒

即覺爽神故常服
仁丹邪自祛康安

留意 近有奸商搾假冒商標摸倣式樣頗多賜顧請認商標字樣等爲要

No. 29

大學眼藥係大日本帝國醫科大學堂所屬醫院秘方專治時行目疾火眼腫痛白翳青盲多黏腫痛赤筋胬肉迎風流淚視物不明等症並所有眼科諸症用之奏効如神

各處大藥房及洋貨舖均有代售

明眸皓齒是爲美人之二大要件其中以明眸爲第一凡欲明眸者須要眼之健全而欲眼之健全者宜常用効驗靈妙之大學眼藥

本舖 日本大阪 參天堂大藥房

# 誠爲國境稀有良藥!

●爲腦神精病之特效藥波及世界的之健腦丸價極公評

勸望常服實爲至切

腦病良藥 健腦丸

大酒家、喫烟家、惡心症、頭痛病、便秘、健忘、不眠症、以及勞腦過度之人

若服健腦丸少許即能使頭痛惡心耳鳴便秘不眠等症立愈又能明快頭腦增進記憶力及治腦充血可怖中氣有防未發病患之特効

藥價 □三十錢 □六十錢 □壹圓 □壹圓九十錢 □貳圓六十錢 □四圓 □七圓 (徳用包)

全國各藥店均有販賣

本舖 大阪順慶町 東京箔屋町 丹平商會藥房

# 余已年老身健

## 皆韋廉士大醫生紅色補丸所賜之幸福也

### 在天津有軍醫長由彼之經歷聲稱天下馳名補血健腦之聖藥

諺云人生七十古來稀况七旬以外定必精神衰殘矣然而直隸天津名醫閻勤齋先生年屆八旬身體康健猶勝少年皆賴韋廉士大醫生紅色補丸也其來函云鄙人於前清光緒十九年充北洋常備軍第二鎮軍醫 長於辛卯年提陞孝中大醫院對於脈理研究有素今庸度八旬行醫五十餘年所經驗男婦各科五勞七傷胎前產後種種疾病不勝枚舉 如遇名醫保全生命者固不少但庸醫殺人者亦不乏其人歟吾國醫藥不振有以致之也近年來西醫西藥風行海内鄙人詳細研究各西藥中對于鄙人性質最相宜者惟韋廉士大醫生紅色補丸誠係濟世靈丹活人良劑也此丸功能補血健腦保腎滋陰凡婦女經月不調血薄無力幼女少血面色青黃即男子諸患少年斲傷吐血少眠年老痰喘咳嗽神經衰弱等症如能常服紅色補丸可使婦女月信有序能生新血使老幼男子轉弱爲強止咳定喘壯筋健骨開胃和脾妙難盡述鄙人今年已屆八旬老朽身體康健耳目口齒猶勝少年因年素知紅色補丸之奇功故每日常服三次日用六粒至今十餘年故有老年返童之樂也此非大醫生紅色補丸之力丸有何特效數語以表謝悃

韋廉士大醫生紅色補丸凡經售西藥者均有出售或直向上海四川路九十六號韋廉士醫生藥局函購每一瓶中國大洋一元五角每六瓶中國大洋八元郵力在内

此兒服用嬰孩自己藥片日漸全愈健壯非常

會患胃不消化

袁堯村先生之公子因乳水不調致患胃不消化按袁君係浙江奉化縣公署從公茲將其謝函錄左云小兒出世二齡因乳水不調致患積之症面目黃瘦食不消化閱報紙所載貴藥局嬰孩自己藥片所治各症與小兒病情相同姑購服兩瓶頗有效驗後又續爲購服日漸全愈現在非常健壯皆出自貴藥局嬰孩自己藥片之功效特此鳴謝嬰孩自己藥片係嬰兒及小孩尋常各症之驗藥專治 寒熱 胃不消化 大便秘結 肚痛 腹瀉 出牙各症 痰厥驚風 感冒傷風 蛔蟲等患如尊處無從購辦請即寄郵票大洋六角至上海四川路九十六號韋廉士醫生藥局函購原班郵奉一瓶可也